（第二版）（明治卅一年五月九日第三種郵便物認可）　昭和十五年三月四日（月曜日）　臺灣日日新報　第一万四千三百五十八號　（一）

臺灣日日新報

本日四頁

發行兼編輯人　佐々木八束
臺北市表町二丁目一番地
電話（代表）五〇一番　振替口座臺北一〇番
定價　本社又ハ支局ニ於テ一ヶ月金四十五錢　一ヶ月前金拾錢　一ヶ年金六拾七圓五拾錢　一ヶ年前金五拾四圓（日本國內及支那ハ一ヶ年金六拾圓）
廣告料　一行十五字詰　一回金五拾錢　一ヶ月金四圓五拾錢　一ヶ年金五拾四圓
社報欄　一行十五字詰　一回金壹圓　一ヶ月金拾圓　一ヶ年金百圓
所在地　臺北市表町二丁目一番地
電話　代表五〇一番　交換五〇三番　編輯局二〇二六番　營業局五〇八〇番　印刷所五〇八一番

畏し御高徳の數々

臺灣とは御縁故深き

竹田宮恒徳王殿下

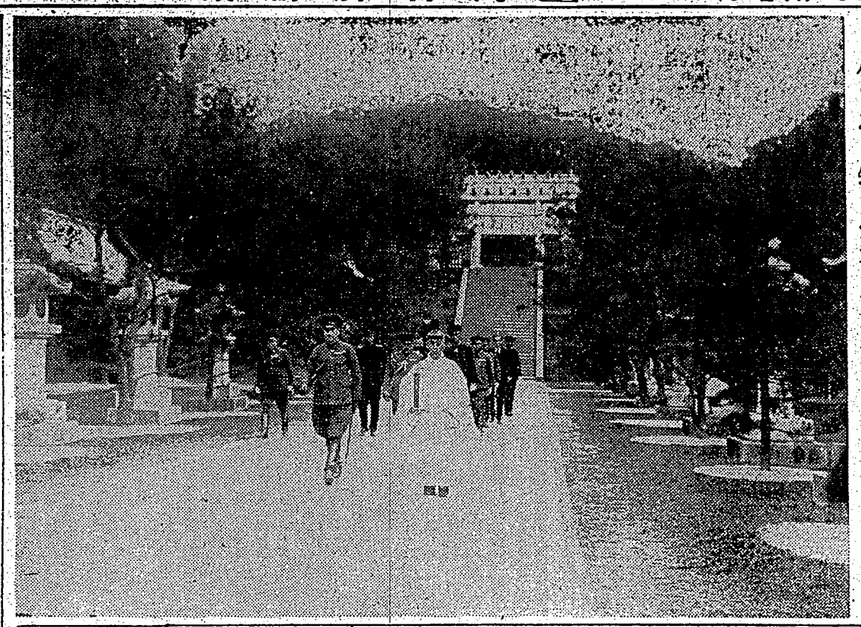

竹田宮殿下臺灣神社御參拜【二月廿一日】

殿下には陸軍航空兵大尉に在職中昨年十月臺灣に御出張遊ばされて以來今日まで滯在あらせられ內地への御歸還の途中昨四日御發の豫定にて臺灣神社に御參拜遊ばされたのであるが以下はその間に於ける殿下の御動靜と御所感の數々とをもつて編輯せられた臺灣日日新報社の誌上に謹んで殿下の御高徳を仰ぎ奉る

【東京二日發同盟】政府は三百午後二時より首相官邸に臨時閣議を開き來る四月以下各關係經費竝に臨時軍事費特別會計豫算竝びに木炭統制組合聯合會に關する根本的確立及び興亞院經費竝に行政機構改革に關する件等について協議を行つた結果左の如く原則を承認し更に各個條を作製して今議會に提出することとなつた、即ち閣議の恒久對策として

一、石炭增產對策竝四千四百八十万円
一、貿易補償金四千万円
一、新規開發補助金千六百八十万円
合計　八千二百六十万円

を計上すべく大藏當局と折衝の結果閣議に完全に意見一致を見た、依つて八千二百六十万円の內昭和十五年度分豫算四千八百十二万円竝びの三千五百四十万円を昭和十五年度豫算に計上することとなつた

【東京二日發同盟】今議會において四日は午前中各派會員總會を開き午後二時より本會議を開くことを申合せ更に閣相より

石炭の增產については今議會提出豫定の石炭統制法案竝に石炭增產對策竝に石炭增產に關する豫算案の內容を說明し各派の質疑應答を終つた

【東京二日發同盟】今議會において

一、石炭增產對策竝に石炭統制會社設立に關し商工省原案を提示、說明を爲し各閣僚の說明を求め石炭增產に關する追加質疑應答と共に同會は二日二時の質疑を終了したので四日は午前中各派會員總會を開き午後は各派の態度を決定し午後二時より本會議に緊急上程せらるる筈であるが各派の態度は左の如くである

▲政友會　石炭增產對策竝に石炭統制會社設立に關する政府原案に對しては大體贊成の意向であるが石炭增產對策中石炭增產に關する豫算案は增產對策の內容が明瞭を缺くとの理由から反對の意向である

▲民政黨　石炭增產對策竝に石炭統制會社設立に關する政府原案に對しては大體贊成の意向であるが石炭增產對策中石炭增產に關する豫算案は增產對策の內容が明瞭を缺くとの理由から反對の意向である

▲東方會　石炭增產對策竝に石炭統制會社設立に關する政府原案に對しては大體贊成の意向であるが石炭增產對策中石炭增產に關する豫算案は增產對策の內容が明瞭を缺くとの理由から反對の意向である

▲社會大衆黨　石炭增產對策竝に石炭統制會社設立に關する政府原案に對しては大體贊成の意向であるが石炭增產對策中石炭增產に關する豫算案は增產對策の內容が明瞭を缺くとの理由から反對の意向である

▲國民同盟　石炭增產對策竝に石炭統制會社設立に關する政府原案に對しては大體贊成の意向であるが石炭增產對策中石炭增產に關する豫算案は增產對策の內容が明瞭を缺くとの理由から反對の意向である

▲東亞聯盟　石炭增產對策竝に石炭統制會社設立に關する政府原案に對しては大體贊成の意向であるが石炭增產對策中石炭增產に關する豫算案は增產對策の內容が明瞭を缺くとの理由から反對の意向である

▲國民協同會　石炭增產對策竝に石炭統制會社設立に關する政府原案に對しては大體贊成の意向であるが石炭增產對策中石炭增產に關する豫算案は增產對策の內容が明瞭を缺くとの理由から反對の意向である

▲無所屬俱樂部　石炭增產對策竝に石炭統制會社設立に關する政府原案に對しては大體贊成の意向であるが石炭增產對策中石炭增產に關する豫算案は增產對策の內容が明瞭を缺くとの理由から反對の意向である

▲無所屬　石炭增產對策竝に石炭統制會社設立に關する政府原案に對しては大體贊成の意向であるが石炭增產對策中石炭增產に關する豫算案は增產對策の內容が明瞭を缺くとの理由から反對の意向である

▲東方會　石炭增產對策竝に石炭統制會社設立に關する政府原案に對しては大體贊成の意向であるが石炭增產對策中石炭增產に關する豫算案は增產對策の內容が明瞭を缺くとの理由から反對の意向である

▲社會大衆黨　石炭增產對策竝に石炭統制會社設立に關する政府原案に對しては大體贊成の意向であるが石炭增產對策中石炭增產に關する豫算案は增產對策の內容が明瞭を缺くとの理由から反對の意向である

▲國民同盟　石炭增產對策竝に石炭統制會社設立に關する政府原案に對しては大體贊成の意向であるが石炭增產對策中石炭增產に關する豫算案は增產對策の內容が明瞭を缺くとの理由から反對の意向である

▲東亞聯盟　石炭增產對策竝に石炭統制會社設立に關する政府原案に對しては大體贊成の意向であるが石炭增產對策中石炭增產に關する豫算案は增產對策の內容が明瞭を缺くとの理由から反對の意向である

▲國民協同會　石炭增產對策竝に石炭統制會社設立に關する政府原案に對しては大體贊成の意向であるが石炭增產對策中石炭增產に關する豫算案は增產對策の內容が明瞭を缺くとの理由から反對の意向である

▲無所屬俱樂部　石炭增產對策竝に石炭統制會社設立に關する政府原案に對しては大體贊成の意向であるが石炭增產對策中石炭增產に關する豫算案は增產對策の內容が明瞭を缺くとの理由から反對の意向である

▲無所屬　石炭增產對策竝に石炭統制會社設立に關する政府原案に對しては大體贊成の意向であるが石炭增產對策中石炭增產に關する豫算案は增產對策の內容が明瞭を缺くとの理由から反對の意向である

石炭增產、木炭需給策

報國債券の發行決定

至急法案を議會提出

獨逸の和平條件

ヒ總統米特使に提出

ヒトラー總統

【ベルリン二日發同盟】ウエルズ米國務次官とヒトラー總統との會見は二日午前十一時より午後零時三十四分まで約一時間半に亙つて行はれたがドイツ筋の傳ふる所によれば席上ヒトラー總統はウエルズ次官に對し左の如き和平條件を提示したと言はれる

一、海洋の自由、イギリスが現在の如く獨斷及び專橫的に支配し國際間の如き差を與へ未來を有する國民を抑壓せんとする限り海洋の自由は存在しない

一、公平の原則に基く植民地問題

一、世界軍縮會議招集の不可缺な前提條件としてジブラルタル、マルタ、シンガポール等の英國要塞の軍備を撤廢すること

一、最後の決定ある世界講和の爲の前提條件として故ウッドロー・ウイルソンの十四箇條を基礎とする講和が實現されなければならぬこと

●ウイルソンの十四箇條とは一九一八年一月當時のウイルソン米大統領が發表した第一次世界大戰講和の基礎條件について

一、講和前の公開
二、海洋の自由
三、關稅障壁の撤廢
四、軍備制限
五、植民地問題の公平なる解決
六、ロシアに對する利己的ならざる援助
七、ベルギーの回復並びに保障
八、アルサス、ローレン二州の復歸
九、イタリー領土の民族的解決
十、オーストリア、ハンガリー少數民族の自由なる發展
十一、バルカン問題の解決
十二、トルコ領テラノ民族自決及びダーダネルス海峽の開放
十三、ポーランドの獨立
十四、大小諸國家の獨立を保障すべき列國間の特殊條約の制定

ヒトラー總統と

米國務次官會談

【ベルリン二日發同盟】二日ベルリンに到着したウエルズ米國務次官は同日午前十時半より約一時間ヒトラー總統と會見したがヒ總統は米國務次官との會談に關し左の如き聲明を發表した

ウエルズ氏は米國務次官の資格ではなく大統領の代表者として來獨したものであるから同氏と會見することは差支へないと考へた、會談は極めて友好的な空氣の裡に行はれ兩國間の現在の關係に關する意見の交換が行はれた、會談は兩國間の關係を改善する上に有益であつたと信ずる

更に第二次會談

ヒ總統、空外相と協議

【ベルリン二日發同盟】ヒトラー總統は二日ウエルズ米特使との會談竝に同日朝來の獨ソ會談の經過から觀て獨ソ不可侵條約の締結は確實であるとの觀測が一般に高まつてゐるが、ヒ總統は午後ヒトラー總統官邸に於てリッベントロップ外相の報告を求め獨ソ不可侵條約に關し最後的決定を下した、その結果と總統は更にウエルズ特使と第二次會談を開催することに決定したものと傳聞する

近く獨國會召集

【ニューヨーク二日發同盟】二日ニューヨークに着したウエルリン發に依れば

ヒトラー總統は近く獨國會を召集すべく考慮中と傳へられるが、右はウエルズ特使の來獨會談の結果を待つて國會に於いて重要なる聲明を發表する筈であるとの觀測に基くものと云はれる

ソ芬戰爭も議題に

【ベルリン二日發同盟】二日のヒトラー、ウエルズ會談では歐洲現下の重要問題の外、ソ芬兩國間の戰爭問題も議題に上つた模樣であるが、之に關しては會談內容上ウエルズ特使からの發表は差控へてゐる關係上、ソ芬戰爭には直接關係に立つことは出來ない旨言明した結果ヒトラー總統からも發表は差控へることとなつた

米穀應急措置法案

無修正通過は確實

ヒトラー總統を訪問、ドイツ側からはヒ總統の外リッベントロップ、マイスナー總官房長官同席し、同十一時過ぎ會談に入つた

重慶政府大恐慌

極東方面戰時禁制品

英國が取締り强化說

【香港二日發同盟】重慶來電によればイギリスが極東方面における戰時禁制品取締を嚴しく强化するとの說に對し重慶政府は最も緊密な關係を有する佛印方面の取締强化に對し重大關心を拂ひ若しこれが實施の暁は

ソ支バーター協定に依る物の對支輸入を困難ならしめるものとして大恐慌を來してゐる、即ち現在香港及佛印方面から支那のタングステン、アンチモニー、錫等の鑛物を多量に積出しこれに對し重慶經由輸入してゐたものでこの通商ルートが活況であればある程重慶ソ連のソ聯の物資輸入は增大されるが故であるがソ聯はこの輸入物資を獨ソ通商協定に從ひドイツに

民間資金吸收策

小額興亞債券發行等

【東京二日發同盟】陸內務當局の民間資金吸收策竝に大藏當局の國債消化策を練つてゐたが遂に左の如き具體案を決定したので二日の大藏當局と內務當局との打合會に提出される

陸鷲大爆擊敢行

察廷楷總司令部に

【〇〇基地二日發同盟】南京方面一帶に蟠踞する重慶政府軍の最後の拠點たる察廷楷總司令部のある〇〇に對し二十六機編隊の爆擊機は二日午前十時半頃〇〇基地を飛び立ち一路目的地に向ひ正午過ぎ同地上空に達し高度三千米より三回に亙つて爆彈を投下し全機無事基地に歸還した、この爆擊により察廷楷總司令部は大打撃を蒙つたものと見られる

産金助成方策

增產金割增金制度修正

【東京二日發同盟】閣內各省は二日の閣議において原玉重民（民政）の產金獎勵に關する質問に答へ金增產助成の根本策たる電力供給、勞働力補給、原料確保の諸對策實現を目標に且つ關係各官廳間で綿密に研究の上又金融政策上からは資金統制會社法に基き現在實施せられてゐる增產金割增金制度を修正する方針である旨言明した、而して大藏省の右の如くである

一、增產金に對する割增金交付は一ヶ年五萬圓を限度とすること

二、ブール相場に基つて算出する產金奬勵金としては交付される割增金の一部を產金助成の爲に積立てること

民族優生法案を

政府提出に決定

【東京二日發同盟】民族優生法案の議會提出に關しては豫ねて內閣書記官長が入權發揮竝びに我國獨特の家族制度維持と云ふ見地から斷種法を示してゐたが生殖者たる國民全般の過剩增加は國家將來の爲に憂ふべき結果、漸く斷種を通じて優生學的に劣等なる者の增加を防止するの要ありとの說が有力となつたので近く閣議に提出される運びとなつた

ヴィープリ一帶

ソ軍要衝を占領

【モスクワ二日發同盟】カレリア地峽戰線のソ軍は二日ヴィープリ市附近要衝及び同市南西一帶を占領

傷痍軍人の援護强化

軍人援護會の新事業

▲傷痍軍人就職斡旋所竝に傷痍軍人職業紹介所の共同事業として今年一月十日東京に各府縣の實務者を網羅する全國傷痍軍人援護大會を開催する外、援護思想普及の爲各地に講演會を開き又出征、凱旋軍人慰問に關する事項竝に戰歿將士の遺族に關する事項の外、今年から新に始める事業として約二千六百軍人會支部をして傷痍軍人に對する

▲傷痍軍人就職斡旋所竝に傷痍軍人職業紹介所は從來東京、大阪、名古屋、福岡、仙臺、廣島の六大都市に設置されてゐたが今回新に札幌、金澤、高松、熊本の四都市に設置することとなつた

牡丹崩れず (10)

竹田敏彦 作
岩田專太郎 畫

春の影 (七)

「原さん、陸子さん……」

英二は元気に取られたやうに、ひらくと券物の裾を翻へしながら、白砂に咲いた貝ともつれやうに駆けて行く原子の後姿を眺めてゐたが、すぐ、何かにつまづくと、自分も風のやうに駆け出した。

「あら……」

英二が追付いて肩を並べると、原子は顔を覆はながら立止つた姿を通るやうな痛みが、笑しく上気して、顔にしつとりと汗を滲ませてゐた。

「びつくりするやありませんかどうしたんです」

英二は、僅許に訊れた。

「だつて、子供らしいことなんですもの……」

原子は、につこりして、

「私、一年の時分、ここへ遠足にきたことがありますの。その時のことを思ひ出すと、急に嬉しくなつて、駆け出してみたくなつたんですの」

「はつはは、それで駆け出したんですか。僕はまた急に、何うしたのかと思ひました」

英二は、さうした処女々々しい原子の仕草に胸を締めてやりたいやうな衝動をそそるのだつた。

酸にのみ依頼するものが眺くない機構である、ソ聯政府は種々の法律を公布して防止策を講じてゐるやうだが、最近イズベスチヤの記事として佛紙ニマニテ（共産党機関紙）の報道してゐる所によると可なり出廻り目になつてゐるらしい、以下はその抄訳である。

ソ聯近情

共營農場の亂脈

農業機械化は發達したが……

◇

ソ聯邦に於ける分散地面積の九・五%は現在コルホーズ及びソフホーズ（国営農場）に属し、個人農の耕地面積は僅かに〇・五%を占めてゐるに過ぎない、農業の機械化も最近トラクター数は五十万台に達してゐる、またコルホーズの強化に伴ひ、コルホーズ員の収入も格大してゐる、即ちコルホーズ員の総収入は一九三四年から一九三七年までの間に二・七倍に増加し、特に個人数に應じて分配される個人的収入は四・二倍の増加を示してゐるところが、コルホーズ員の中には既に自留上のみコルホーズに加入し実際には農業に従事しない組合員は、コルホーズから除名される事になつた次に個人的コルホーズ員の実例を若干挙げてみよう

◇

スタリナ・パドに住んでゐるコルホーズ員五十名は、手工業的農業に於ける個人数に應じてコルホーズから分配される金額よりも、むしろ農業収入の方が多額による場合すらある、しかも、コルホーズ労働に報を出してゐる者も、農業にばかり終中してゐる者も、その納める農業税は同じ割合で分配される個人的収入に対して農業税法律に應じて農業税をその所得に應じて課する事となつた、即ち、従来の固定的農業税を廃止して、累進個人税が採用されたのである、また、一定の労働日数だけ、コルホーズの公共労働に従事しない組合員は、コルホーズから除名される事になつた次に個人的コルホーズ員の実例を若干挙げてみよう

◇

スロンスキー地区のコルホーズ員でデプーチンといふ農民は一九三八年中に四、〇〇〇ルーブルの副業収入を挙げ、コルホーズ労働を全く怠けみなかつた、ところが、同じコルホーズの組合員であるイサエフといふ男は、反對に四〇〇労働日も働いたのであるが農業税を両人とも同額であつた

かかる実例は、非常に多数上つてゐるが、斯の如く、コルホーズ員の一部がコルホーズの公共労働に参加せず、怠もコルホーズに於ける公共労働の生産性向上を阻害し、その労働規律を紊乱せしめ

信用と懐疑

今日の時代は個人的にも経済的にも不信と懐疑に満ちてゐるかに見られるが、しかし人心は全く地に墜ちたわけではなく、那物により、又相手により、信頼の能力を十分残してゐるものもある。

チョーヂア大学のA・S・ニドワーツ教授がアメリカ科学振興會の會合で述べたところによると、人間が最も信頼するものは商業で、次で朋友、隣人、牧師、医者、銀行、政府等に対する信頼は一九二七年から一九三七年までの間に二・七倍に増加してゐるが、それから科学上の發明、法則、方法などは大體發表通りに信用されるといふ。

◇

商業にのみ依頼するものが眺くない機構である、ソ聯政府は種々の法律を公布して防止策を講じてゐるやうだが、最近イズベスチヤの記事として佛紙ニマニテ（共産党機関紙）の報道してゐる所によると可なり出廻り目になつてゐるらしい、以下はその抄訳である。

北（樺北）女子高等師範学校を卒業し、一、牡丹のおろし和（ちゝみのりかけ）【一〇・一五】家庭料理（婦人の時間）

【一一・〇〇】肉体取（福島）（盛北）日用品小売商品（今日の）製菓紹介（再放）（各局）

【一一・一〇】国時 官報ニュース

【一一・一五】正午の時報、午後の放送番組案内（各局）

【一二・〇〇】農業経営時間（ニュース）漫才一人羽の鳥の目方、秋山右衛門、秋山左衛門の目方、なた豆…浅田一太郎、小説（演芸）三作間…平岩弓枝、花月雪子、双葉十三郎、天狗天作者かなたつた五郎（演芸）

【一二・一〇】農業経営時間（ニュース）

【一二・二〇】国時 官報ニュース

【一二・二五】北京語ニュース

【一二・三〇】広東語ニュース

【一二・三五】馬来語ニュース

【一二・四〇】英語ニュース

【一二・四五】北京語ニュース

【一二・五〇】広東語ニュース

【一二・五五】馬来語ニュース

【一三・〇〇】時報 ニュース

【一三・一〇】ラヂオ體操

【一三・二〇】朝の放送（東京）家族的時間（三）・文部時十九分通過

【一三・三〇】朝の音楽（レコード）吹奏楽十一場行進曲（ユレック作曲）…リンツ歩兵第十四聯隊軍楽隊、ハイル・ヒトラー（シエスタック作曲）…テレツシン吹奏楽聯隊及合唱聯隊

【一四・〇〇】ニュース

【一四・一〇】世界大観（第四十四回）（録北）世界大観（当時の国際関係）（二）・出司方太郎

【一四・二五】内閣定（税制審取引法）（三）・出司方太郎

【一四・三五】家庭（税制審取引法）（三）・出司方太郎

【一四・四五】母の教室（東京）（録北）幼児の教え方…中島恵代

【一五・〇〇】家庭料理（録北）…川上貞奴

【一五・一五】家庭料理（録北）…川上貞奴

【一五・三〇】子供の時間（東京）

【一五・四〇】ラヂオ體操（東京）

【一五・四五】婦人の時間（大阪）お裁縫（一）…男物袷の裁方

【一六・〇〇】子供の時間（大阪）お話…十五夜ラスルコドモ…オハナシ・クラブ

【一六・一〇】子供の時間（東京）

【一六・二五】農林講演（録北）…苗土改良大概（一）…北花蓮

【一六・四五】農民教養（録北）…苗の昔から台湾田苗作講…高岡尚作曲：指揮…小関清男、演唱…あけはの合唱團、ピアノ伴奏…月田キミ

【一六・五五】カレント・トピックス（東京）

【一七・〇〇】子供の時間（録北）都市と農村に着いた話…小川宏明作：川平朝申

【一七・一〇】家庭（録音）台湾の家庭と衛生（一）…保健衛生

【一七・二〇】特別講演（東京）…現下我國の緊急財政経済問題について…大蔵次官…木村正義

【一七・四〇】ラヂオ講座（東京）

【一七・四〇】婦人（千人目年）（A氏次男誕生）…一、鬼怪姫…前川、村松好子

【一八・〇〇】ニュース

【一八・一〇】世界大観（第四十四回）（録北）世界大観（当時の国際関係）（二）・出司方太郎

【一八・二五】内閣定（税制審取引法）（三）・出司方太郎

【一八・三五】内閣定（税制審取引法）（三）・出司方太郎

【一八・四五】母の教室（東京）（録北）幼児の教え方…中島恵代

【一九・〇〇】ニュース

【一九・一〇】時報 ニュース

【一九・二〇】国時 官報ニュース

【一九・二五】正午の時報、午後の放送番組案内（各局）

【一九・三〇】農業経営時間（ニュース）漫才一人羽の鳥の目方、秋山右衛門、秋山左衛門の目方、なた豆…浅田一太郎、小説（演芸）三作間…平岩弓枝、花月雪子、双葉十三郎、天狗天作者かなたつた五郎（演芸）

【一九・四〇】農業経営時間（ニュース）

【一九・四五】コドモのニュース（録北）…録北花蓮女子高等師範学校卒…小田田

【一九・五五】ニュース

【二〇・〇〇】ラヂオ體操

【二〇・一四】ニュース

【二〇・二〇】ラヂオ講座

【二〇・三〇】ニュース

【二〇・四〇】音楽時間（ニュース）

【二〇・五五】ニュース

【二一・〇〇】ニュース

【二一・一〇】ラヂオ講座（録北）…占據地域の兵匪數六十二萬…支那軍と治安の現況

【二一・三〇】ニュース

【二一・四〇】ニュース

【二一・五〇】ニュース

【二二・〇〇】ニュース

【二二・一〇】ニュース

【二二・二〇】ニュース

【二二・三〇】ニュース

【二二・四〇】ニュース

【二二・五〇】ニュース

【二三・〇〇】ニュース

【二三・一〇】ニュース

【二三・二〇】ニュース

【二三・三〇】ニュース

【二三・四〇】ニュース

【二三・五〇】ニュース

【二四・〇〇】ニュース

【二四・一〇】ニュース

【二四・二〇】ニュース

【二四・三〇】ニュース

【二四・四〇】ニュース

【二四・五〇】ニュース

【二五・〇〇】ニュース

【二五・一〇】ニュース

【二五・二〇】ニュース

【二五・三〇】ニュース

【二五・四〇】ニュース

【二五・五〇】ニュース

【二六・〇〇】ニュース

【二六・一〇】ニュース

【二六・二〇】ニュース

【二六・三〇】ニュース

【二六・四〇】ニュース

【二六・五〇】ニュース

【二七・〇〇】ニュース

【二七・一〇】ニュース

【二七・二〇】ニュース

【二七・三〇】ニュース

【二七・四〇】ニュース

【二七・五〇】ニュース

【二八・〇〇】ニュース

【二八・一〇】ニュース

【二八・二〇】ニュース

【二八・三〇】ニュース

【二八・四〇】ニュース

【二八・五〇】ニュース

【二九・〇〇】ニュース

【二九・一〇】ニュース

【二九・二〇】ニュース

【二九・三〇】ニュース

【二九・四〇】ニュース

【二九・五〇】ニュース

【三〇・〇〇】ニュース

【三〇・一〇】ニュース

【三〇・二〇】ニュース

【三〇・三〇】ニュース

【三〇・四〇】ニュース

【三〇・五〇】ニュース

【三一・〇〇】ニュース

【三一・一〇】ニュース

【三一・二〇】ニュース

【三一・三〇】ニュース

【三一・四〇】ニュース

【三一・五〇】ニュース

【三二・〇〇】ニュース

【三二・一〇】ニュース

【三二・二〇】ニュース

【三二・三〇】ニュース

【三二・四〇】ニュース

【三二・五〇】ニュース

【三三・〇〇】ニュース

【三三・一〇】ニュース

【三三・二〇】ニュース

【三三・三〇】ニュース

【三三・四〇】ニュース

【三三・五〇】ニュース

【三四・〇〇】ニュース

【三四・一〇】ニュース

【三四・二〇】ニュース

【三四・三〇】ニュース

【三四・四〇】ニュース

【三四・五〇】ニュース

【三五・〇〇】ニュース

【三五・一〇】ニュース

【三五・二〇】ニュース

【三五・三〇】ニュース

【三五・四〇】ニュース

【三五・五〇】ニュース

【三六・〇〇】ニュース

【三六・一〇】ニュース

【三六・二〇】ニュース

【三六・三〇】ニュース

【三六・四〇】ニュース

【三六・五〇】ニュース

【三七・〇〇】ニュース

【三七・一〇】ニュース

【三七・二〇】ニュース

【三七・三〇】ニュース

【三七・四〇】ニュース

【三七・五〇】ニュース

【三八・〇〇】ニュース

【三八・一〇】ニュース

【三八・二〇】ニュース

【三八・三〇】ニュース

【三八・四〇】ニュース

【三八・五〇】ニュース

【三九・〇〇】ニュース

【三九・一〇】ニュース

【三九・二〇】ニュース

【三九・三〇】ニュース

【三九・四〇】ニュース

【三九・五〇】ニュース

【四〇・〇〇】ニュース

【四〇・一〇】ニュース

【四〇・二〇】ニュース

【四〇・三〇】ニュース

【四〇・四〇】ニュース

【四〇・五〇】ニュース

【四一・〇〇】ニュース

【四一・一〇】ニュース

【四一・二〇】ニュース

【四一・三〇】ニュース

【四一・四〇】ニュース

【四一・五〇】ニュース

【四二・〇〇】ニュース

【四二・一〇】ニュース

【四二・二〇】ニュース

【四二・三〇】ニュース

【四二・四〇】ニュース

【四二・五〇】ニュース

【四三・〇〇】ニュース

【四三・一〇】ニュース

【四三・二〇】ニュース

【四三・三〇】ニュース

【四三・四〇】ニュース

【四三・五〇】ニュース

【四四・〇〇】ニュース

【四四・一〇】ニュース

【四四・二〇】ニュース

【四四・三〇】ニュース

【四四・四〇】ニュース

【四四・五〇】ニュース

【四五・〇〇】ニュース

【四五・一〇】ニュース

【四五・二〇】ニュース

【四五・三〇】ニュース

【四五・四〇】ニュース

【四五・五〇】ニュース

【四六・〇〇】ニュース

【四六・一〇】ニュース

【四六・二〇】ニュース

【四六・三〇】ニュース

【四六・四〇】ニュース

【四六・五〇】ニュース

【四七・〇〇】ニュース

【四七・一〇】ニュース

【四七・二〇】ニュース

【四七・三〇】ニュース

【四七・四〇】ニュース

【四七・五〇】ニュース

【四八・〇〇】ニュース

【四八・一〇】ニュース

【四八・二〇】ニュース

【四八・三〇】ニュース

【四八・四〇】ニュース

【四八・五〇】ニュース

【四九・〇〇】ニュース

【四九・一〇】ニュース

【四九・二〇】ニュース

【四九・三〇】ニュース

【四九・四〇】ニュース

【四九・五〇】ニュース

【五〇・〇〇】ニュース

【五〇・一〇】ニュース

【五〇・二〇】ニュース

【五〇・三〇】ニュース

【五〇・四〇】ニュース

【五〇・五〇】ニュース

【五一・〇〇】ニュース

【五一・一〇】ニュース

【五一・二〇】ニュース

【五一・三〇】ニュース

【五一・四〇】ニュース

【五一・五〇】ニュース

【五二・〇〇】ニュース

【五二・一〇】ニュース

【五二・二〇】ニュース

【五二・三〇】ニュース

【五二・四〇】ニュース

【五二・五〇】ニュース

【五三・〇〇】ニュース

【五三・一〇】ニュース

【五三・二〇】ニュース

【五三・三〇】ニュース

【五三・四〇】ニュース

【五三・五〇】ニュース

【五四・〇〇】ニュース

【五四・一〇】ニュース

【五四・二〇】ニュース

【五四・三〇】ニュース

【五四・四〇】ニュース

【五四・五〇】ニュース

【五五・〇〇】ニュース

【五五・一〇】ニュース

【五五・二〇】ニュース

【五五・三〇】ニュース

【五五・四〇】ニュース

【五五・五〇】ニュース

【五六・〇〇】ニュース

【五六・一〇】ニュース

【五六・二〇】ニュース

【五六・三〇】ニュース

【五六・四〇】ニュース

【五六・五〇】ニュース

【五七・〇〇】ニュース

【五七・一〇】ニュース

【五七・二〇】ニュース

【五七・三〇】ニュース

【五七・四〇】ニュース

【五七・五〇】ニュース

【五八・〇〇】ニュース

【五八・一〇】ニュース

【五八・二〇】ニュース

【五八・三〇】ニュース

【五八・四〇】ニュース

【五八・五〇】ニュース

【五九・〇〇】ニュース

【五九・一〇】ニュース

【五九・二〇】ニュース

【五九・三〇】ニュース

【五九・四〇】ニュース

【五九・五〇】ニュース

【六〇・〇〇】ニュース

【六〇・一〇】ニュース

【六〇・二〇】ニュース

【六〇・三〇】ニュース

【六〇・四〇】ニュース

【六〇・五〇】ニュース

【六一・〇〇】ニュース

【六一・一〇】ニュース

【六一・二〇】ニュース

【六一・三〇】ニュース

【六一・四〇】ニュース

【六一・五〇】ニュース

【六二・〇〇】ニュース

【六二・一〇】ニュース

【六二・二〇】ニュース

【六二・三〇】ニュース

【六二・四〇】ニュース

【六二・五〇】ニュース

【六三・〇〇】ニュース

【六三・一〇】ニュース

【六三・二〇】ニュース

【六三・三〇】ニュース

【六三・四〇】ニュース

【六三・五〇】ニュース

【六四・〇〇】ニュース

【六四・一〇】ニュース

【六四・二〇】ニュース

【六四・三〇】ニュース

【六四・四〇】ニュース

【六四・五〇】ニュース

【六五・〇〇】ニュース

【六五・一〇】ニュース

【六五・二〇】ニュース

【六五・三〇】ニュース

【六五・四〇】ニュース

【六五・五〇】ニュース

【六六・〇〇】ニュース

【六六・一〇】ニュース

【六六・二〇】ニュース

【六六・三〇】ニュース

【六六・四〇】ニュース

【六六・五〇】ニュース

【六七・〇〇】ニュース

【六七・一〇】ニュース

【六七・二〇】ニュース

【六七・三〇】ニュース

【六七・四〇】ニュース

【六七・五〇】ニュース

【六八・〇〇】ニュース

【六八・一〇】ニュース

【六八・二〇】ニュース

【六八・三〇】ニュース

【六八・四〇】ニュース

【六八・五〇】ニュース

【六九・〇〇】ニュース

【六九・一〇】ニュース

【六九・二〇】ニュース

【六九・三〇】ニュース

【六九・四〇】ニュース

【六九・五〇】ニュース

【七〇・〇〇】ニュース

【七〇・一〇】ニュース

【七〇・二〇】ニュース

【七〇・三〇】ニュース

【七〇・四〇】ニュース

【七〇・五〇】ニュース

【七一・〇〇】ニュース

【七一・一〇】ニュース

【七一・二〇】ニュース

【七一・三〇】ニュース

【七一・四〇】ニュース

【七一・五〇】ニュース

【七二・〇〇】ニュース

【七二・一〇】ニュース

【七二・二〇】ニュース

【七二・三〇】ニュース

【七二・四〇】ニュース

【七二・五〇】ニュース

【七三・〇〇】ニュース

【七三・一〇】ニュース

【七三・二〇】ニュース

【七三・三〇】ニュース

【七三・四〇】ニュース

【七三・五〇】ニュース

【七四・〇〇】ニュース

【七四・一〇】ニュース

【七四・二〇】ニュース

【七四・三〇】ニュース

【七四・四〇】ニュース

【七四・五〇】ニュース

【七五・〇〇】ニュース

【七五・一〇】ニュース

【七五・二〇】ニュース

【七五・三〇】ニュース

【七五・四〇】ニュース

【七五・五〇】ニュース

【七六・〇〇】ニュース

【七六・一〇】ニュース

【七六・二〇】ニュース

【七六・三〇】ニュース

【七六・四〇】ニュース

【七六・五〇】ニュース

【七七・〇〇】ニュース

【七七・一〇】ニュース

【七七・二〇】ニュース

【七七・三〇】ニュース

【七七・四〇】ニュース

【七七・五〇】ニュース

【七八・〇〇】ニュース

【七八・一〇】ニュース

【七八・二〇】ニュース

【七八・三〇】ニュース

【七八・四〇】ニュース

【七八・五〇】ニュース

【七九・〇〇】ニュース

【七九・一〇】ニュース

【七九・二〇】ニュース

【七九・三〇】ニュース

【七九・四〇】ニュース

【七九・五〇】ニュース

【八〇・〇〇】ニュース

【八〇・一〇】ニュース

【八〇・二〇】ニュース

【八〇・三〇】ニュース

【八〇・四〇】ニュース

【八〇・五〇】ニュース

【八一・〇〇】ニュース

【八一・一〇】ニュース

【八一・二〇】ニュース

【八一・三〇】ニュース

【八一・四〇】ニュース

【八一・五〇】ニュース

【八二・〇〇】ニュース

【八二・一〇】ニュース

【八二・二〇】ニュース

【八二・三〇】ニュース

【八二・四〇】ニュース

【八二・五〇】ニュース

【八三・〇〇】ニュース

【八三・一〇】ニュース

【八三・二〇】ニュース

【八三・三〇】ニュース

【八三・四〇】ニュース

【八三・五〇】ニュース

【八四・〇〇】ニュース

【八四・一〇】ニュース

【八四・二〇】ニュース

【八四・三〇】ニュース

【八四・四〇】ニュース

【八四・五〇】ニュース

【八五・〇〇】ニュース

【八五・一〇】ニュース

【八五・二〇】ニュース

【八五・三〇】ニュース

【八五・四〇】ニュース

【八五・五〇】ニュース

【八六・〇〇】ニュース

【八六・一〇】ニュース

【八六・二〇】ニュース

【八六・三〇】ニュース

【八六・四〇】ニュース

【八六・五〇】ニュース

【八七・〇〇】ニュース

【八七・一〇】ニュース

【八七・二〇】ニュース

【八七・三〇】ニュース

【八七・四〇】ニュース

【八七・五〇】ニュース

【八八・〇〇】ニュース

【八八・一〇】ニュース

【八八・二〇】ニュース

【八八・三〇】ニュース

【八八・四〇】ニュース

【八八・五〇】ニュース

【八九・〇〇】ニュース

【八九・一〇】ニュース

【八九・二〇】ニュース

【八九・三〇】ニュース

【八九・四〇】ニュース

【八九・五〇】ニュース

【九〇・〇〇】ニュース

【九〇・一〇】ニュース

【九〇・二〇】ニュース

【九〇・三〇】ニュース

【九〇・四〇】ニュース

【九〇・五〇】ニュース

【九一・〇〇】ニュース

【九一・一〇】ニュース

【九一・二〇】ニュース

【九一・三〇】ニュース

【九一・四〇】ニュース

【九一・五〇】ニュース

【九二・〇〇】ニュース

【九二・一〇】ニュース

【九二・二〇】ニュース

【九二・三〇】ニュース

【九二・四〇】ニュース

【九二・五〇】ニュース

【九三・〇〇】ニュース

【九三・一〇】ニュース

【九三・二〇】ニュース

【九三・三〇】ニュース

【九三・四〇】ニュース

【九三・五〇】ニュース

【九四・〇〇】ニュース

【九四・一〇】ニュース

【九四・二〇】ニュース

【九四・三〇】ニュース

【九四・四〇】ニュース

【九四・五〇】ニュース

【九五・〇〇】ニュース

【九五・一〇】ニュース

【九五・二〇】ニュース

【九五・三〇】ニュース

【九五・四〇】ニュース

【九五・五〇】ニュース

【九六・〇〇】ニュース

【九六・一〇】ニュース

【九六・二〇】ニュース

【九六・三〇】ニュース

【九六・四〇】ニュース

【九六・五〇】ニュース

【九七・〇〇】ニュース

【九七・一〇】ニュース

【九七・二〇】ニュース

【九七・三〇】ニュース

【九七・四〇】ニュース

【九七・五〇】ニュース

【九八・〇〇】ニュース

【九八・一〇】ニュース

【九八・二〇】ニュース

【九八・三〇】ニュース

【九八・四〇】ニュース

【九八・五〇】ニュース

【九九・〇〇】ニュース

【九九・一〇】ニュース

【九九・二〇】ニュース

【九九・三〇】ニュース

【九九・四〇】ニュース

【九九・五〇】ニュース

【一〇〇・〇〇】ニュース

【一〇〇・一〇】ニュース

【一〇〇・二〇】ニュース

【一〇〇・三〇】ニュース

【一〇〇・四〇】ニュース

【一〇〇・五〇】ニュース

【一〇一・〇〇】ニュース

【一〇一・一〇】ニュース

【一〇一・二〇】ニュース

【一〇一・三〇】ニュース

【一〇一・四〇】ニュース

【一〇一・五〇】ニュース

【一〇二・〇〇】ニュース

【一〇二・一〇】ニュース

【一〇二・二〇】ニュース

【一〇二・三〇】ニュース

【一〇二・四〇】ニュース

【一〇二・五〇】ニュース

【一〇三・〇〇】ニュース

【一〇三・一〇】ニュース

【一〇三・二〇】ニュース

【一〇三・三〇】ニュース

【一〇三・四〇】ニュース

【一〇三・五〇】ニュース

【一〇四・〇〇】ニュース

【一〇四・一〇】ニュース

【一〇四・二〇】ニュース

【一〇四・三〇】ニュース

【一〇四・四〇】ニュース

【一〇四・五〇】ニュース

【一〇五・〇〇】ニュース

【一〇五・一〇】ニュース

【一〇五・二〇】ニュース

【一〇五・三〇】ニュース

【一〇五・四〇】ニュース

【一〇五・五〇】ニュース

【一〇六・〇〇】ニュース

【一〇六・一〇】ニュース

【一〇六・二〇】ニュース

【一〇六・三〇】ニュース

【一〇六・四〇】ニュース

【一〇六・五〇】ニュース

【一〇七・〇〇】ニュース

【一〇七・一〇】ニュース

【一〇七・二〇】ニュース

【一〇七・三〇】ニュース

【一〇七・四〇】ニュース

【一〇七・五〇】ニュース

【一〇八・〇〇】ニュース

【一〇八・一〇】ニュース

【一〇八・二〇】ニュース

【一〇八・三〇】ニュース

【一〇八・四〇】ニュース

【一〇八・五〇】ニュース

【一〇九・〇〇】ニュース

【一〇九・一〇】ニュース

【一〇九・二〇】ニュース

【一〇九・三〇】ニュース

【一〇九・四〇】ニュース

【一〇九・五〇】ニュース

【一一〇・〇〇】ニュース

【一一〇・一〇】ニュース

【一一〇・二〇】ニュース

【一一〇・三〇】ニュース

【一一〇・四〇】ニュース

【一一〇・五〇】ニュース

【一一一・〇〇】ニュース

【一一一・一〇】ニュース

【一一一・二〇】ニュース

【一一一・三〇】ニュース

【一一一・四〇】ニュース

【一一一・五〇】ニュース

【一一二・〇〇】ニュース

【一一二・一〇】ニュース

【一一二・二〇】ニュース

【一一二・三〇】ニュース

【一一二・四〇】ニュース

【一一二・五〇】ニュース

【一一三・〇〇】ニュース

【一一三・一〇】ニュース

【一一三・二〇】ニュース

【一一三・三〇】ニュース

【一一三・四〇】ニュース

【一一三・五〇】ニュース

【一一四・〇〇】ニュース

【一一四・一〇】ニュース

【一一四・二〇】ニュース

【一一四・三〇】ニュース

【一一四・四〇】ニュース

【一一四・五〇】ニュース

【一一五・〇〇】ニュース

【一一五・一〇】ニュース

【一一五・二〇】ニュース

【一一五・三〇】ニュース

【一一五・四〇】ニュース

【一一五・五〇】ニュース

【一一六・〇〇】ニュース

【一一六・一〇】ニュース

【一一六・二〇】ニュース

【一一六・三〇】ニュース

【一一六・四〇】ニュース

【一一六・五〇】ニュース

【一一七・〇〇】ニュース

【一一七・一〇】ニュース

【一一七・二〇】ニュース

【一一七・三〇】ニュース

【一一七・四〇】ニュース

【一一七・五〇】ニュース

【一一八・〇〇】ニュース

【一一八・一〇】ニュース

【一一八・二〇】ニュース

【一一八・三〇】ニュース

【一一八・四〇】ニュース

【一一八・五〇】ニュース

【一一九・〇〇】ニュース

【一一九・一〇】ニュース

【一一九・二〇】ニュース

【一一九・三〇】ニュース

【一一九・四〇】ニュース

【一一九・五〇】ニュース

【一二〇・〇〇】ニュース

【一二〇・一〇】ニュース

【一二〇・二〇】ニュース

【一二〇・三〇】ニュース

【一二〇・四〇】ニュース

【一二〇・五〇】ニュース

【一二一・〇〇】ニュース

【一二一・一〇】ニュース

【一二一・二〇】ニュース

【一二一・三〇】ニュース

【一二一・四〇】ニュース

【一二一・五〇】ニュース

【一二二・〇〇】ニュース

【一二二・一〇】ニュース

【一二二・二〇】ニュース

【一二二・三〇】ニュース

【一二二・四〇】ニュース

【一二二・五〇】ニュース

【一二三・〇〇】ニュース

【一二三・一〇】ニュース

【一二三・二〇】ニュース

【一二三・三〇】ニュース

【一二三・四〇】ニュース

【一二三・五〇】ニュース

【一二四・〇〇】ニュース

【一二四・一〇】ニュース

【一二四・二〇】ニュース

【一二四・三〇】ニュース

【一二四・四〇】ニュース

【一二四・五〇】ニュース

【一二五・〇〇】ニュース

【一二五・一〇】ニュース

【一二五・二〇】ニュース

【一二五・三〇】ニュース

【一二五・四〇】ニュース

【一二五・五〇】ニュース

【一二六・〇〇】ニュース

【一二六・一〇】ニュース

【一二六・二〇】ニュース

【一二六・三〇】ニュース

【一二六・四〇】ニュース

【一二六・五〇】ニュース

【一二七・〇〇】ニュース

【一二七・一〇】ニュース

【一二七・二〇】ニュース

【一二七・三〇】ニュース

【一二七・四〇】ニュース

【一二七・五〇】ニュース

【一二八・〇〇】ニュース

【一二八・一〇】ニュース

【一二八・二〇】ニュース

【一二八・三〇】ニュース

【一二八・四〇】ニュース

【一二八・五〇】ニュース

【一二九・〇〇】ニュース

【一二九・一〇】ニュース

【一二九・二〇】ニュース

【一二九・三〇】ニュース

【一二九・四〇】ニュース

【一二九・五〇】ニュース

【一三〇・〇〇】ニュース

【一三〇・一〇】ニュース

【一三〇・二〇】ニュース

【一三〇・三〇】ニュース

【一三〇・四〇】ニュース

【一三〇・五〇】ニュース

【一三一・〇〇】ニュース

【一三一・一〇】ニュース

【一三一・二〇】ニュース

【一三一・三〇】ニュース

【一三一・四〇】ニュース

【一三一・五〇】ニュース

【一三二・〇〇】ニュース

【一三二・一〇】ニュース

【一三二・二〇】ニュース

【一三二・三〇】ニュース

【一三二・四〇】ニュース

【一三二・五〇】ニュース

【一三三・〇〇】ニュース

【一三三・一〇】ニュース

【一三三・二〇】ニュース

【一三三・三〇】ニュース

【一三三・四〇】ニュース

【一三三・五〇】ニュース

【一三四・〇〇】ニュース

【一三四・一〇】ニュース

【一三四・二〇】ニュース

【一三四・三〇】ニュース

【一三四・四〇】ニュース

【一三四・五〇】ニュース

【一三五・〇〇】ニュース

【一三五・一〇】ニュース

【一三五・二〇】ニュース

【一三五・三〇】ニュース

【一三五・四〇】ニュース

【一三五・五〇】ニュース

【一三六・〇〇】ニュース

【一三六・一〇】ニュース

【一三六・二〇】ニュース

【一三六・三〇】ニュース

【一三六・四〇】ニュース

【一三六・五〇】ニュース

【一三七・〇〇】ニュース

【一三七・一〇】ニュース

【一三七・二〇】ニュース

【一三七・三〇】ニュース

【一三七・四〇】ニュース

【一三七・五〇】ニュース

【一三八・〇〇】ニュース

【一三八・一〇】ニュース

【一三八・二〇】ニュース

【一三八・三〇】ニュース

【一三八・四〇】ニュース

【一三八・五〇】ニュース

【一三九・〇〇】ニュース

【一三九・一〇】ニュース

【一三九・二〇】ニュース

【一三九・三〇】ニュース

【一三九・四〇】ニュース

【一三九・五〇】ニュース

【一四〇・〇〇】ニュース

【一四〇・一〇】ニュース

【一四〇・二〇】ニュース

【一四〇・三〇】ニュース

【一四〇・四〇】ニュース

【一四〇・五〇】ニュース

【一四一・〇〇】ニュース

【一四一・一〇】ニュース

【一四一・二〇】ニュース

【一四一・三〇】ニュース

【一四一・四〇】ニュース

【一四一・五〇】ニュース

【一四二・〇〇】ニュース

【一四二・一〇】ニュース

【一四二・二〇】ニュース

【一四二・三〇】ニュース

【一四二・四〇】ニュース

【一四二・五〇】ニュース

【一四三・〇〇】ニュース

【一四三・一〇】ニュース

【一四三・二〇】ニュース

【一四三・三〇】ニュース

【一四三・四〇】ニュース

【一四三・五〇】ニュース

【一四四・〇〇】ニュース

【一四四・一〇】ニュース

【一四四・二〇】ニュース

【一四四・三〇】ニュース

【一四四・四〇】ニュース

【一四四・五〇】ニュース

【一四五・〇〇】ニュース

【一四五・一〇】ニュース

【一四五・二〇】ニュース

【一四五・三〇】ニュース

【一四五・四〇】ニュース

【一四五・五〇】ニュース

【一四六・〇〇】ニュース

【一四六・一〇】ニュース

【一四六・二〇】ニュース

【一四六・三〇】ニュース

【一四六・四〇】ニュース

【一四六・五〇】ニュース

【一四七・〇〇】ニュース

【一四七・一〇】ニュース

【一四七・二〇】ニュース

【一四七・三〇】ニュース

【一四七・四〇】ニュース

【一四七・五〇】ニュース

【一四八・〇〇】ニュース

【一四八・一〇】ニュース

【一四八・二〇】ニュース

【一四八・三〇】ニュース

【一四八・四〇】ニュース

【一四八・五〇】ニュース

【一四九・〇〇】ニュース

【一四九・一〇】ニュース

【一四九・二〇】ニュース

【一四九・三〇】ニュース

【一四九・四〇】ニュース

【一四九・五〇】ニュース

【一五〇・〇〇】ニュース

【一五〇・一〇】ニュース

【一五〇・二〇】ニュース

【一五〇・三〇】ニュース

【一五〇・四〇】ニュース

【一五〇・五〇】ニュース

【一五一・〇〇】ニュース

【一五一・一〇】ニュース

【一五一・二〇】ニュース

【一五一・三〇】ニュース

【一五一・四〇】ニュース

【一五一・五〇】ニュース

【一五二・〇〇】ニュース

【一五二・一〇】ニュース

【一五二・二〇】ニュース

【一五二・三〇】ニュース

【一五二・四〇】ニュース

【一五二・五〇】ニュース

【一五三・〇〇】ニュース

【一五三・一〇】ニュース

【一五三・二〇】ニュース

【一五三・三〇】ニュース

【一五三・四〇】ニュース

【一五三・五〇】ニュース

【一五四・〇〇】ニュース

【一五四・一〇】ニュース

【一五四・二〇】ニュース

【一五四・三〇】ニュース

【一五四・四〇】ニュース

【一五四・五〇】ニュース

【一五五・〇〇】ニュース

【一五五・一〇】ニュース

【一五五・二〇】ニュース

【一五五・三〇】ニュース

【一五五・四〇】ニュース

【一五五・五〇】ニュース

【一五六・〇〇】ニュース

【一五六・一〇】ニュース

【一五六・二〇】ニュース

【一五六・三〇】ニュース

【一五六・四〇】ニュース

【一五六・五〇】ニュース

【一五七・〇〇】ニュース

【一五七・一〇】ニュース

【一五七・二〇】ニュース

【一五七・三〇】ニュース

【一五七・四〇】ニュース

【一五七・五〇】ニュース

【一五八・〇〇】ニュース

【一五八・一〇】ニュース

【一五八・二〇】ニュース

【一五八・三〇】ニュース

【一五八・四〇】ニュース

【一五八・五〇】ニュース

【一五九・〇〇】ニュース

【一五九・一〇】ニュース

【一五九・二〇】ニュース

【一五九・三〇】ニュース

【一五九・四〇】ニュース

【一五九・五〇】ニュース

【一六〇・〇〇】ニュース

【一六〇・一〇】ニュース

【一六〇・二〇】ニュース

【一六〇・三〇】ニュース

【一六〇・四〇】ニュース

【一六〇・五〇】ニュース

【一六一・〇〇】ニュース

【一六一・一〇】ニュース

【一六一・二〇】ニュース

【一六一・三〇】ニュース

【一六一・四〇】ニュース

【一六一・五〇】ニュース

【一六二・〇〇】ニュース

【一六二・一〇】ニュース

【一六二・二〇】ニュース

【一六二・三〇】ニュース

【一六二・四〇】ニュース

【一六二・五〇】ニュース

【一六三・〇〇】ニュース

【一六三・一〇】ニュース

【一六三・二〇】ニュース

【一六三・三〇】ニュース

【一六三・四〇】ニュース

【一六三・五〇】ニュース

【一六四・〇〇】ニュース

【一六四・一〇】ニュース

【一六四・二〇】ニュース

【一六四・三〇】ニュース

【一六四・四〇】ニュース

【一六四・五〇】ニュース

【一六五・〇〇】ニュース

【一六五・一〇】ニュース

【一六五・二〇】ニュース

【一六五・三〇】ニュース

【一六五・四〇】ニュース

【一六五・五〇】ニュース

【一六六・〇〇】ニュース

【一六六・一〇】ニュース

【一六六・二〇】ニュース

【一六六・三〇】ニュース

【一六六・四〇】ニュース

【一六六・五〇】ニュース

【一六七・〇〇】ニュース

【一六七・一〇】ニュース

【一六七・二〇】ニュース

【一六七・三〇】ニュース

【一六七・四〇】ニュース

【一六七・五〇】ニュース

【一六八・〇〇】ニュース

【一六八・一〇】ニュース

【一六八・二〇】ニュース

【一六八・三〇】ニュース

【一六八・四〇】ニュース

【一六八・五〇】ニュース

【一六九・〇〇】ニュース

【一六九・一〇】ニュース

【一六九・二〇】

御來臺遊ばされた竹田宮殿下

① 安平ゼーランジヤ城址を御視察　② 屏東の蕃屋御視察　③ 屏東陸軍病院を御慰問

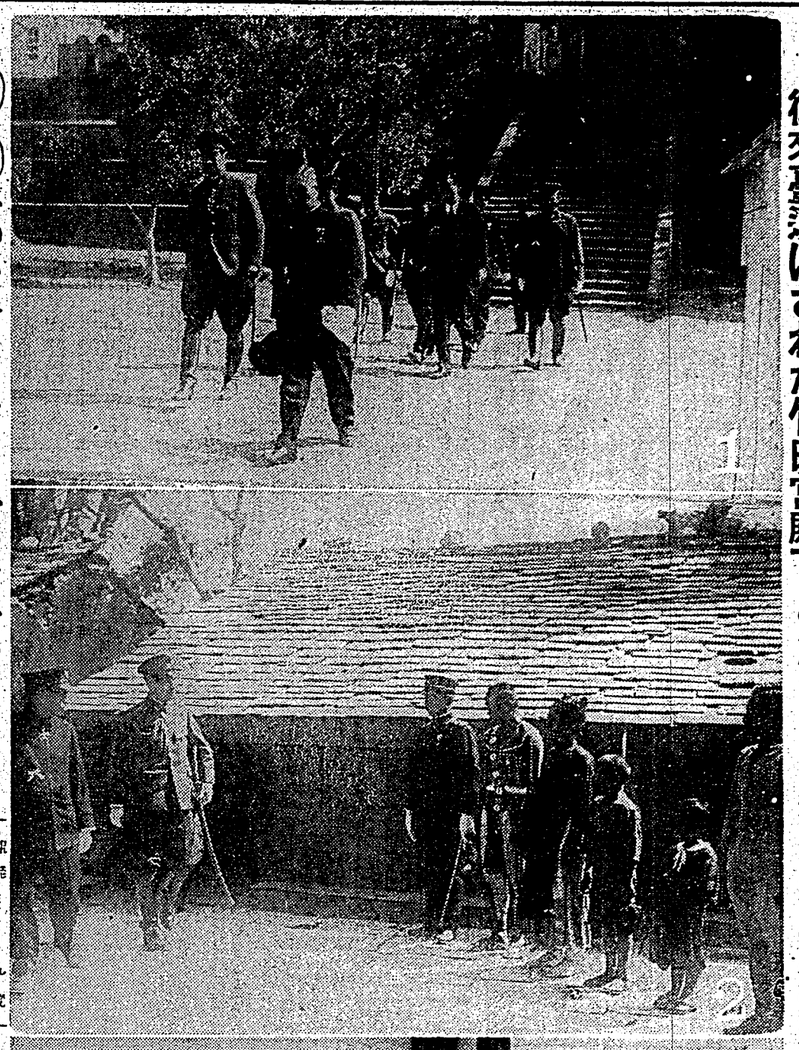

○○部隊の合同慰靈祭

二日現地で嚴かに執行

【南京二日發同盟】南京東北方地區の大激戰に參戰、更に續を轉じて蘇州大會戰、杭州作戰、上海派遣軍と相次ぐ數次の戰跡に武勳輝々たる我が部隊中、○部隊牛島、深堀、阿米、守永、武富部各隊の戰歿將士、去る一月十四日大場鎭東北方花宮山の戰跡に埋と飲つた故○○部隊長○○○○少將以下○○柱の英靈を慰める○○部隊合同現地慰靈祭は三月一日午前十時から小雨そぼ降る雨中嚴肅裡擧行された、正面に白幕を張り廻らした祭壇には白布に包まれた英靈を安置し 參謀長○○○○大佐以下○○部隊の戰歿將士、支那派遣軍司令官より贈られた花輪が飾つて十一時部隊長○○○○少將の玆しの揚言があり、次いで在滬○○部隊長○○○○少將の弔辭、各方面よりの弔電を披露、次いで在滬○○部隊長○○○○少將の焼香があつて十一時部隊葬を終つた

賀川豐彥氏の講演

五日に沖繩縣由來臺中の賀川豐彥氏は來る五日沖繩を經由來合するが五日午前十時より市内幸町日本基督教會に於て左の通り講演を行ふ由

五日午前十時半（一般婦人のための時）「キリストの十字架について」（基督教と太平洋問題について）

草山へ櫻を訪ねて

櫻を訪ねて 後藤總督 ハイカー 總督官邸で 二百餘名

三日（日）臺北市教化會主催による「草山へ櫻を訪ねて」ハイカーが三百餘名の參加で行はれた、この日朝好のハイカー日和に惠まれて臺北驛前に午前八時四十分までに集合の市民參加者は夫婦連れ、親子連れ、學生團體等總勢二百餘名の多數で、ハイカー姿に變裝、時刻表が出ると云ふ變つた出發振りであつた、谷關市社會教育課長、臨時草山會館設置主任

萬華の晝火事

きのふ二戸を燒く

三日午前十時十分臺北市萬華町二ノ三一番地數一郎方から火が發火、隣接の同一番地を燒き、次で隣家の藍染業鈴木商店に延燒したが消防隊、隣組の協力で同日午後二時半頃鎭火した、火元は二階建の一部屋で同家の主人が煙草の吸殼の不始末に由るらしく、損害は約八百圓程度と見られ他には疑傷者一名を出したばかりで幸ひ大事に至らなかつた

臺灣で試驗濟の

亞熱帶式の農業

沖繩で非常に好成績

✓來臺した淵上同縣知事談

沖繩縣は醫師から米や石炭の供給を受けてゐる許りで無くその他農業方面に於ても種々御世話になつてゐる縣民も多數臺地に御厄介になつてゐるので沖繩縣人各位今後の發展に付きお願ひする爲にやつて來ました、私の縣では昭和八年から千五ケ年計畫で產業、衞生、資源、港灣等各方面に亘り一定の計畫に基いて施設を急ぎ振興に努めてゐるので殊に甚だ顯著なものは果して何名たらう、兎に角人口に膾炙する鐵道が敷かれ、山口縣學務部長が臺灣に於ける教育視察の爲め來臺中であつた

臺北商業學校の卒業式

臺北商業學校卒業式は三日午前十時から川村知事を始め來賓多數臨席の下に擧行、小出校長より卒業證書並に賞狀の各授與に次で同校長の告辭、川村知事の祝辭、第一業生總代の答辭あつて同十一時過ぎ式了した、卒業生は百九十二名にして上級學校選擇八十二名、その他は就職または自營營業希望である、受賞者氏名は次の通り

△品行方正學力優等賞

風間眞二、河原盛二、山本俊雄、山本正美、山下方美、渡邊榮、伊東義榮、能勢榮雄、鍋利男

△五ケ年間皆勤賞

安座上國一、糸數昌保、井上吉一郎、今井太郎、大賀眞二、岡山武、屋田忠美、小山吉ヲ助、御園榮治、宮田幸夫、原木郎、福田太一郎、三木章、村上武彥、森下繁司、脇本幹行、渡邊榮

老婆縊殺さる

パスから下した紐を

【基隆電話】基隆郡公館庄楠巷三六、梁王進の妻劉氏阿妹（七）が三日午前七時半頃自宅裏通道バス八五號に乘車し歸宅の途中、何者かの爲に絞殺され、同日午後一時半頃同庄内の路傍に放置されてゐるを發見、基隆署より警部補外二名出張檢證したが、犯人は目下嚴探中である

子供列車に觸れ重傷

三日午前十時十五分頃基隆驛構內を通る下り客車の連結器に觸れ、同驛勤務の車掌林金（二）が重傷を負ひ、同驛構內にて應急手當を受けた後、基隆病院に入院したが、同日午後一時大出血のため死亡した、犯人は目下嚴探中である

今澤正秋氏

元台北商業校長

今澤正秋氏は去る二月二十日午後一時逝去したが、同氏は早くより本島教育界に多大の貢獻をなし、殊に大正十年臺北第一中學校長在職中は、校風の刷新に力を盡し、又大正十二年臺北第一高等女學校長在職中は、校舍の新築、校風の刷新に力を盡し、又大正十二年臺北第一高等女學校長在職中は、校舍の新築、校風の刷新に力を盡し、又大正十二年臺北第一高等女學校長在職中は、校舍の新築、校風の刷新に力を盡し、

考へて下さい

快晴にめぐまれ 郊外へ溢れた市民

ざつと一萬五千に達す

中南部の人造には惜しい程、快晴に惠まれた三日の日曜に臺北市から郊外にはれた市民は何んと一万五千……絶好の行樂日和で觀位向上を目指して臺北市民は三月早朝から郊外へ郊外へと集中し、市發、草山、櫻等人口密集地等は殆んど滿員で輸送力のある限り驅けられたが徒歩で行く者も數あつた草山方面は約八千人位の人出で混雜も極度、つづじの開花者で一杯であつた、觀音山方面は五百人位、新店方面は併せて約四千人位、北方面は併せて約四千人で、日山から士林街道を經て行く人達の流れは千人を下らぬ多數であつたが、時局柄一般遊山氣分のない非常に緊張した氣分で郊外散步が行はれてゐるのは特に注目された

草山へ櫻を訪ねて

櫻を訪ねて 後藤總督 ハイカー 總督官邸で 二百餘名

三日（日）臺北市教化會主催による「草山へ櫻を訪ねて」ハイカーが三百餘名の參加で行はれた、この日朝好のハイカー日和に惠まれて臺北驛前に午前八時四十分までに集合の市民參加者は夫婦連れ、親子連れ、學生團體等總勢二百餘名の多數で、ハイカー姿に變裝、時刻表が出ると云ふ變つた出發振りであつた、谷關市社會教育課長、臨時草山會館設置主任

萬華の晝火事

きのふ二戸を燒く

三日午前十時十分臺北市萬華町二ノ三一番地數一郎方から火が發火、隣接の同一番地を燒き、次で隣家の藍染業鈴木商店に延燒したが消防隊、隣組の協力で同日午後二時半頃鎭火した、火元は二階建の一部屋で同家の主人が煙草の吸殼の不始末に由るらしく、損害は約八百圓程度と見られ他には疑傷者一名を出したばかりで幸ひ大事に至らなかつた

共學希望の兒童

三百四名を臺北市で考查

臺北市内本島人兒童の小學校共學希望者三百四名に對する考查は三月早朝九時から第一高女に於て實施され、參加三國語組となつて必死の競爭を展開したが結局各組別、學組の適否に就ては三月末頃發表される筈である、尚合格者は四月初旬第一高女に集合の上、入學式を擧行する筈である

臺灣で試驗濟の

亞熱帶式の農業

沖繩で非常に好成績

✓來臺した淵上同縣知事談

沖繩縣は醫師から米や石炭の供給を受けてゐる許りで無くその他農業方面に於ても種々御世話になつてゐる縣民も多數臺地に御厄介になつてゐるので沖繩縣人各位今後の發展に付きお願ひする爲にやつて來ました、私の縣では昭和八年から千五ケ年計畫で產業、衞生、資源、港灣等各方面に亘り一定の計畫に基いて施設を急ぎ振興に努めてゐるので殊に甚だ顯著なものは果して何名たらう、兎に角人口に膾炙する鐵道が敷かれ、山口縣學務部長が臺灣に於ける教育視察の爲め來臺中であつた

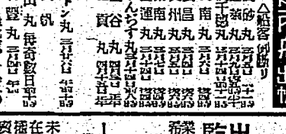

白衣の勇士

懷しの內地へ歸還

台北の陸軍病院で療養中の白衣勇士の一部は三日午後三時五分發列車にて宜蘭、各地療養の傷痍白衣勇士の一部も午前、午後の二回に亘り夫々台北驛發、海軍關係六百二千柱に對し下賜される運びとなつたので去る四月初旬迄に行動開始の筈

支那事變從軍記章

先づ六萬二千柱に下賜

【東京三日發同盟】支那事變從軍記章については既報七万個が出來上つたので來る四月初旬迄に一先づ六萬二千柱に對し下賜される運びとなつた

芝山巖祠の新參道

きのふ起工式を擧ぐ

校前附近の草山街道から田邊の中を一直線に土木の機具を以て既き起長八百米に及ぶ道路たらし作業には五日から部隊青年團が勤勞奉仕に動員されてゐる外地元の台北中等學校生徒の參加もある豫定で參加は十教州から遠く五、六十名程度の生徒が參加出動に一位を爭はれた、最初の一鍬は午後一時半頃から芝山巖參道入口に目鼠石の前に於て擧行される筈である、同石は今後參詣する參拜者の眼ひを拾くことにならう（寫眞は起工式）

芝山巖祠へ朝參り

臺北市民の有志たち

昨年十二月一日新竹市にて開かれた全島產業組合大會實務協議會に於て協議會議長より提出した全島產業組合實務協議會に合併實施期間の延長に關する件は三月十一日午前十時半より產業組合法施行令第百二十四條第一項の規定に依り昭和十五年三月末日迄延長する旨指令があつた

產業組合實務競技會

臺北州下七十組合が參加

十組合員十五名の職員を動員し午前九時より第十回實務協議會を開催した、其の成績發表及び受賞者は左の通りであるが、實務協議會の三科目に亘り優勝を爭ひ午後五時盛會裡に終了したが、成績左の通り

△市部數字

一位 三二點 七星郡
一位 三二點 海山郡
三位 一六點 基隆市

（第一組）

一位 北投組合 許 星澤
二位 城圍組合 陳 義陽
三位 北投組合 余 旺臣

（第二組）

一位 蘆洲庄 李 江榆
二位 林口庄 蘇 火盛
三位 中和組合 鄭 德琛

△個人成績（初段）

一等 劉清輝（竹圍組合員）
二等 劉清輝（竹圍組合員）
三等 劉清輝（竹圍組合員）
同 洪 慶（新竹員林組合）
同 黃錫欽（蕃薯寮組合）

因に參加人員は七十五名であつた

新竹でも競技會

【新竹電話】產業組合協會新竹支會では三月十一日午前十時より產業會館にて第十二回州下產業組合實務競技會を開催、種目、法規、簿算の三科目に亘り競技を行ひ午後五時盛會裡に終了したが、成績左の通り

△市部數字

一位 三一點 七星郡
一位 三一點 海山郡
三位 一六點 基隆市

（第一組）

一位 北投組合 許 錦義
二位 蘆洲庄 李 江榆
三位 中和組合 蘇 火盛

（第二組）

一位 城圍組合 陳 德琛
二位 北投組合 余 旺臣
三位 北投組合 許 星澤

△個人成績（初段）

一等 劉清輝（竹圍組合員）
二等 劉清輝（竹圍組合員）
三等 劉清輝（竹圍組合員）
同 洪 慶（新竹員林組合）
同 黃錫欽（蕃薯寮組合）

因に參加人員は七十五名であつた

新竹でも競技會

【新竹電話】產業組合協會新竹支會では三月十一日午前十時半

臺灣從軍記念會

臺中、花蓮港でも發會式

【台中電話】州下各郡市でも從軍記念會を擧行することになつたが、先づ第一番に十日臺中市内各小學校で擧行することになつた

【花蓮港電話】花蓮港でも從軍記念會を擧行することになつたが、先づ第一番に十日午前十時より花蓮港小學校で擧行することになつた

全保甲役員は國語が判る

改選で全く面目一新

【臺東電話】臺東郡では國語普及に拍車を掛けるべく保甲役員を國語解者の一色に改つすべく去る二月二十九日に臺東街役場で第六保の中、任期滿了の保正、保副、甲長百十七名の改選を實施したが、午前九時より投票を開始、會場は從來にない緊張裡を呈した、之れ時局を反映し保甲役員は保甲役員の職務の重大性を自覺した結果の現象で、開票の結果、保正では新舊半々の五十五名中、新任者二十一名、副保正では新舊半々の五十五名中、新任者二十一名、甲長では新舊半々の百十七名中、新任者四十一名、中には學校職員九名その他甲長も含む部落公學校卒業生が當選し、殊に同街の中堅人物で經驗を積んでゐる、當選した保正氏名は次の通りである

（保正）△林保保正二名、（副保正）林國貴（新）△蕭朝枝（新）△葉開發（新）△陳金財（新）△張金財（新）△張阿發（新）△張阿發（再）△許木生（新）△張阿發（新）△阿里史保正二名、林增火（新）△陳榮成（新）△十六名（保正）二名、林慶鐘（新）張添木（新）

高砂會館 地鎭祭

七日盛大に擧行

【花蓮港電話】花蓮港商業學校では昨年度下の一山地高砂町に二万四千坪の体育場所が無償提供されたので工費二万七千円を以て高砂會館建設を計畫し花蓮港商業西方に約一千坪の敷地を物色して會館の建設を進めつつあつたが、來る七日吉辰の場に於て地鎭祭を擧行することになり遅くも四月一杯で竣工せしめることとなつた、當日は本島一流の藝妓一百數十名、一時に五百人の參會者を收容し得る設備を有する會館であるから盛大を極むる事であらう

農會通常總會

終つて産業總會

澎湖廳農會通常總會は二月二十九日午前九時から廳會議室に於て今田農會長以下各議員出席、島守、堀井兩參事の説明に次いで會長の指名により、竹村、三浦、鳴、見、幸の各議員出席、島守農會長以下各議員及關係官吏列席の下に開會、先づ會長より開會の辭あつて議事に入り、第一號議案農會通則中改正の件、第二號議案農會通則施行細則中改正の件、第三號議案農會經費賦課徴收規則中改正の件、第四號議案農會經費賦課徴收規則施行細則中改正の件、第五號議案農會經費賦課徴收規則施行細則中改正の件、第六號議案昭和十五年度農會經費豫算の件、第七號議案昭和十五年度農會事業豫算の件、第八號議案昭和十五年度農會經費賦課徴收規則中改正の件、第九號議案昭和十五年度農會經費賦課徴收規則施行細則中改正の件、第十號議案昭和十五年度農會事業豫算の件、第十一號議案昭和十五年度農會經費賦課徴收規則中改正の件、第十二號議案昭和十五年度農會經費賦課徴收規則施行細則中改正の件、第十三號議案昭和十五年度農會事業豫算の件、第十四號議案昭和十五年度農會經費賦課徴收規則中改正の件、第十五號議案昭和十五年度農會經費賦課徴收規則施行細則中改正の件、第十六號議案昭和十五年度農會事業豫算の件、第十七號議案昭和十五年度農會經費賦課徴收規則中改正の件、第十八號議案昭和十五年度農會經費賦課徴收規則施行細則中改正の件、第十九號議案昭和十五年度農會事業豫算の件、第二十號議案昭和十五年度農會經費賦課徴收規則中改正の件、第二十一號議案昭和十五年度農會經費賦課徴收規則施行細則中改正の件、第二十二號議案昭和十五年度農會事業豫算の件、第二十三號議案昭和十五年度農會經費賦課徴收規則中改正の件、第二十四號議案昭和十五年度農會經費賦課徴收規則施行細則中改正の件、第二十五號議案昭和十五年度農會事業豫算の件、第二十六號議案昭和十五年度農會經費賦課徴收規則中改正の件、第二十七號議案昭和十五年度農會經費賦課徴收規則施行細則中改正の件、第二十八號議案昭和十五年度農會事業豫算の件、第二十九號議案昭和十五年度農會經費賦課徴收規則中改正の件、第三十號議案昭和十五年度農會經費賦課徴收規則施行細則中改正の件、第三十一號議案昭和十五年度農會事業豫算の件、第三十二號議案昭和十五年度農會經費賦課徴收規則中改正の件、第三十三號議案昭和十五年度農會經費賦課徴收規則施行細則中改正の件、第三十四號議案昭和十五年度農會事業豫算の件、第三十五號議案昭和十五年度農會經費賦課徴收規則中改正の件、第三十六號議案昭和十五年度農會經費賦課徴收規則施行細則中改正の件、第三十七號議案昭和十五年度農會事業豫算の件、第三十八號議案昭和十五年度農會經費賦課徴收規則中改正の件、第三十九號議案昭和十五年度農會經費賦課徴收規則施行細則中改正の件、第四十號議案昭和十五年度農會事業豫算の件、第四十一號議案昭和十五年度農會經費賦課徴收規則中改正の件、第四十二號議案昭和十五年度農會經費賦課徴收規則施行細則中改正の件、第四十三號議案昭和十五年度農會事業豫算の件、第四十四號議案昭和十五年度農會經費賦課徴收規則中改正の件、第四十五號議案昭和十五年度農會經費賦課徴收規則施行細則中改正の件、第四十六號議案昭和十五年度農會事業豫算の件、第四十七號議案昭和十五年度農會經費賦課徴收規則中改正の件、第四十八號議案昭和十五年度農會經費賦課徴收規則施行細則中改正の件、第四十九號議案昭和十五年度農會事業豫算の件、第五十號議案昭和十五年度農會經費賦課徴收規則中改正の件、第五十一號議案昭和十五年度農會經費賦課徴收規則施行細則中改正の件、第五十二號議案昭和十五年度農會事業豫算の件、第五十三號議案昭和十五年度農會經費賦課徴收規則中改正の件、第五十四號議案昭和十五年度農會經費賦課徴收規則施行細則中改正の件、第五十五號議案昭和十五年度農會事業豫算の件、第五十六號議案昭和十五年度農會經費賦課徴收規則中改正の件、第五十七號議案昭和十五年度農會經費賦課徴收規則施行細則中改正の件、第五十八號議案昭和十五年度農會事業豫算の件、第五十九號議案昭和十五年度農會經費賦課徴收規則中改正の件、第六十號議案昭和十五年度農會經費賦課徴收規則施行細則中改正の件、第六十一號議案昭和十五年度農會事業豫算の件、第六十二號議案昭和十五年度農會經費賦課徴收規則中改正の件、第六十三號議案昭和十五年度農會經費賦課徴收規則施行細則中改正の件、第六十四號議案昭和十五年度農會事業豫算の件、第六十五號議案昭和十五年度農會經費賦課徴收規則中改正の件、第六十六號議案昭和十五年度農會經費賦課徴收規則施行細則中改正の件、第六十七號議案昭和十五年度農會事業豫算の件、第六十八號議案昭和十五年度農會經費賦課徴收規則中改正の件、第六十九號議案昭和十五年度農會經費賦課徴收規則施行細則中改正の件、第七十號議案昭和十五年度農會事業豫算の件、第七十一號議案昭和十五年度農會經費賦課徴收規則中改正の件、第七十二號議案昭和十五年度農會經費賦課徴收規則施行細則中改正の件、第七十三號議案昭和十五年度農會事業豫算の件、第七十四號議案昭和十五年度農會經費賦課徴收規則中改正の件、第七十五號議案昭和十五年度農會經費賦課徴收規則施行細則中改正の件、第七十六號議案昭和十五年度農會事業豫算の件、第七十七號議案昭和十五年度農會經費賦課徴收規則中改正の件、第七十八號議案昭和十五年度農會經費賦課徴收規則施行細則中改正の件、第七十九號議案昭和十五年度農會事業豫算の件、第八十號議案昭和十五年度農會經費賦課徴收規則中改正の件、第八十一號議案昭和十五年度農會經費賦課徴收規則施行細則中改正の件、第八十二號議案昭和十五年度農會事業豫算の件、第八十三號議案昭和十五年度農會經費賦課徴收規則中改正の件、第八十四號議案昭和十五年度農會經費賦課徴收規則施行細則中改正の件、第八十五號議案昭和十五年度農會事業豫算の件、第八十六號議案昭和十五年度農會經費賦課徴收規則中改正の件、第八十七號議案昭和十五年度農會經費賦課徴收規則施行細則中改正の件、第八十八號議案昭和十五年度農會事業豫算の件、第八十九號議案昭和十五年度農會經費賦課徴收規則中改正の件、第九十號議案昭和十五年度農會經費賦課徴收規則施行細則中改正の件、第九十一號議案昭和十五年度農會事業豫算の件、第九十二號議案昭和十五年度農會經費賦課徴收規則中改正の件、第九十三號議案昭和十五年度農會經費賦課徴收規則施行細則中改正の件、第九十四號議案昭和十五年度農會事業豫算の件、第九十五號議案昭和十五年度農會經費賦課徴收規則中改正の件、第九十六號議案昭和十五年度農會經費賦課徴收規則施行細則中改正の件、第九十七號議案昭和十五年度農會事業豫算の件、第九十八號議案昭和十五年度農會經費賦課徴收規則中改正の件、第九十九號議案昭和十五年度農會經費賦課徴收規則施行細則中改正の件、第百號議案昭和十五年度農會事業豫算の件、第百一號議案昭和十五年度農會經費賦課徴收規則中改正の件、第百二號議案昭和十五年度農會經費賦課徴收規則施行細則中改正の件、第百三號議案昭和十五年度農會事業豫算の件、第百四號議案昭和十五年度農會經費賦課徴收規則中改正の件、第百五號議案昭和十五年度農會經費賦課徴收規則施行細則中改正の件、第百六號議案昭和十五年度農會事業豫算の件、第百七號議案昭和十五年度農會經費賦課徴收規則中改正の件、第百八號議案昭和十五年度農會經費賦課徴收規則施行細則中改正の件、第百九號議案昭和十五年度農會事業豫算の件、第百十號議案昭和十五年度農會經費賦課徴收規則中改正の件、第百十一號議案昭和十五年度農會經費賦課徴收規則施行細則中改正の件、第百十二號議案昭和十五年度農會事業豫算の件、第百十三號議案昭和十五年度農會經費賦課徴收規則中改正の件、第百十四號議案昭和十五年度農會經費賦課徴收規則施行細則中改正の件、第百十五號議案昭和十五年度農會事業豫算の件、第百十六號議案昭和十五年度農會經費賦課徴收規則中改正の件、第百十七號議案昭和十五年度農會經費賦課徴收規則施行細則中改正の件、第百十八號議案昭和十五年度農會事業豫算の件、第百十九號議案昭和十五年度農會經費賦課徴收規則中改正の件、第百二十號議案昭和十五年度農會經費賦課徴收規則施行細則中改正の件、第百二十一號議案昭和十五年度農會事業豫算の件、第百二十二號議案昭和十五年度農會經費賦課徴收規則中改正の件、第百二十三號議案昭和十五年度農會經費賦課徴收規則施行細則中改正の件、第百二十四號議案昭和十五年度農會事業豫算の件、第百二十五號議案昭和十五年度農會經費賦課徴收規則中改正の件、第百二十六號議案昭和十五年度農會經費賦課徴收規則施行細則中改正の件、第百二十七號議案昭和十五年度農會事業豫算の件、第百二十八號議案昭和十五年度農會經費賦課徴收規則中改正の件、第百二十九號議案昭和十五年度農會經費賦課徴收規則施行細則中改正の件、第百三十號議案昭和十五年度農會事業豫算の件、第百三十一號議案昭和十五年度農會經費賦課徴收規則中改正の件、第百三十二號議案昭和十五年度農會經費賦課徴收規則施行細則中改正の件、第百三十三號議案昭和十五年度農會事業豫算の件、第百三十四號議案昭和十五年度農會經費賦課徴收規則中改正の件、第百三十五號議案昭和十五年度農會經費賦課徴收規則施行細則中改正の件、第百三十六號議案昭和十五年度農會事業豫算の件、第百三十七號議案昭和十五年度農會經費賦課徴收規則中改正の件、第百三十八號議案昭和十五年度農會經費賦課徴收規則施行細則中改正の件、第百三十九號議案昭和十五年度農會事業豫算の件、第百四十號議案昭和十五年度農會經費賦課徴收規則中改正の件、第百四十一號議案昭和十五年度農會經費賦課徴收規則施行細則中改正の件、第百四十二號議案昭和十五年度農會事業豫算の件、第百四十三號議案昭和十五年度農會經費賦課徴收規則中改正の件、第百四十四號議案昭和十五年度農會經費賦課徴收規則施行細則中改正の件、第百四十五號議案昭和十五年度農會事業豫算の件、第百四十六號議案昭和十五年度農會經費賦課徴收規則中改正の件、第百四十七號議案昭和十五年度農會經費賦課徴收規則施行細則中改正の件、第百四十八號議案昭和十五年度農會事業豫算の件、第百四十九號議案昭和十五年度農會經費賦課徴收規則中改正の件、第百五十號議案昭和十五年度農會經費賦課徴收規則施行細則中改正の件、第百五十一號議案昭和十五年度農會事業豫算の件、第百五十二號議案昭和十五年度農會經費賦課徴收規則中改正の件、第百五十三號議案昭和十五年度農會經費賦課徴收規則施行細則中改正の件、第百五十四號議案昭和十五年度農會事業豫算の件、第百五十五號議案昭和十五年度農會經費賦課徴收規則中改正の件、第百五十六號議案昭和十五年度農會經費賦課徴收規則施行細則中改正の件、第百五十七號議案昭和十五年度農會事業豫算の件、第百五十八號議案昭和十五年度農會經費賦課徴收規則中改正の件、第百五十九號議案昭和十五年度農會經費賦課徴收規則施行細則中改正の件、第百六十號議案昭和十五年度農會事業豫算の件、第百六十一號議案昭和十五年度農會經費賦課徴收規則中改正の件、第百六十二號議案昭和十五年度農會經費賦課徴收規則施行細則中改正の件、第百六十三號議案昭和十五年度農會事業豫算の件、第百六十四號議案昭和十五年度農會經費賦課徴收規則中改正の件、第百六十五號議案昭和十五年度農會經費賦課徴收規則施行細則中改正の件、第百六十六號議案昭和十五年度農會事業豫算の件、第百六十七號議案昭和十五年度農會經費賦課徴收規則中改正の件、第百六十八號議案昭和十五年度農會經費賦課徴收規則施行細則中改正の件、第百六十九號議案昭和十五年度農會事業豫算の件、第百七十號議案昭和十五年度農會經費賦課徴收規則中改正の件、第百七十一號議案昭和十五年度農會經費賦課徴收規則施行細則中改正の件、第百七十二號議案昭和十五年度農會事業豫算の件、第百七十三號議案昭和十五年度農會經費賦課徴收規則中改正の件、第百七十四號議案昭和十五年度農會經費賦課徴收規則施行細則中改正の件、第百七十五號議案昭和十五年度農會事業豫算の件、第百七十六號議案昭和十五年度農會經費賦課徴收規則中改正の件、第百七十七號議案昭和十五年度農會經費賦課徴收規則施行細則中改正の件、第百七十八號議案昭和十五年度農會事業豫算の件、第百七十九號議案昭和十五年度農會經費賦課徴收規則中改正の件、第百八十號議案昭和十五年度農會經費賦課徴收規則施行細則中改正の件、第百八十一號議案昭和十五年度農會事業豫算の件、第百八十二號議案昭和十五年度農會經費賦課徴收規則中改正の件、第百八十三號議案昭和十五年度農會經費賦課徴收規則施行細則中改正の件、第百八十四號議案昭和十五年度農會事業豫算の件、第百八十五號議案昭和十五年度農會經費賦課徴收規則中改正の件、第百八十六號議案昭和十五年度農會經費賦課徴收規則施行細則中改正の件、第百八十七號議案昭和十五年度農會事業豫算の件、第百八十八號議案昭和十五年度農會經費賦課徴收規則中改正の件、第百八十九號議案昭和十五年度農會經費賦課徴收規則施行細則中改正の件、第百九十號議案昭和十五年度農會事業豫算の件、第百九十一號議案昭和十五年度農會經費賦課徴收規則中改正の件、第百九十二號議案昭和十五年度農會經費賦課徴收規則施行細則中改正の件、第百九十三號議案昭和十五年度農會事業豫算の件、第百九十四號議案昭和十五年度農會經費賦課徴收規則中改正の件、第百九十五號議案昭和十五年度農會經費賦課徴收規則施行細則中改正の件、第百九十六號議案昭和十五年度農會事業豫算の件、第百九十七號議案昭和十五年度農會經費賦課徴收規則中改正の件、第百九十八號議案昭和十五年度農會經費賦課徴收規則施行細則中改正の件、第百九十九號議案昭和十五年度農會事業豫算の件、第二百號議案昭和十五年度農會經費賦課徴收規則中改正の件、第二百一號議案昭和十五年度農會經費賦課徴收規則施行細則中改正の件、第二百二號議案昭和十五年度農會事業豫算の件、第二百三號議案昭和十五年度農會經費賦課徴收規則中改正の件、第二百四號議案昭和十五年度農會經費賦課徴收規則施行細則中改正の件、第二百五號議案昭和十五年度農會事業豫算の件、第二百六號議案昭和十五年度農會經費賦課徴收規則中改正の件、第二百七號議案昭和十五年度農會經費賦課徴收規則施行細則中改正の件、第二百八號議案昭和十五年度農會事業豫算の件、第二百九號議案昭和十五年度農會經費賦課徴收規則中改正の件、第二百十號議案昭和十五年度農會經費賦課徴收規則施行細則中改正の件、第二百十一號議案昭和十五年度農會事業豫算の件、第二百十二號議案昭和十五年度農會經費賦課徴收規則中改正の件、第二百十三號議案昭和十五年度農會經費賦課徴收規則施行細則中改正の件、第二百十四號議案昭和十五年度農會事業豫算の件、第二百十五號議案昭和十五年度農會經費賦課徴收規則中改正の件、第二百十六號議案昭和十五年度農會經費賦課徴收規則施行細則中改正の件、第二百十七號議案昭和十五年度農會事業豫算の件、第二百十八號議案昭和十五年度農會經費賦課徴收規則中改正の件、第二百十九號議案昭和十五年度農會經費賦課徴收規則施行細則中改正の件、第二百二十號議案昭和十五年度農會事業豫算の件、第二百二十一號議案昭和十五年度農會經費賦課徴收規則中改正の件、第二百二十二號議案昭和十五年度農會經費賦課徴收規則施行細則中改正の件、第二百二十三號議案昭和十五年度農會事業豫算の件、第二百二十四號議案昭和十五年度農會經費賦課徴收規則中改正の件、第二百二十五號議案昭和十五年度農會經費賦課徴收規則施行細則中改正の件、第二百二十六號議案昭和十五年度農會事業豫算の件、第二百二十七號議案昭和十五年度農會經費賦課徴收規則中改正の件、第二百二十八號議案昭和十五年度農會經費賦課徴收規則施行細則中改正の件、第二百二十九號議案昭和十五年度農會事業豫算の件、第二百三十號議案昭和十五年度農會經費賦課徴收規則中改正の件、第二百三十一號議案昭和十五年度農會經費賦課徴收規則施行細則中改正の件、第二百三十二號議案昭和十五年度農會事業豫算の件、第二百三十三號議案昭和十五年度農會經費賦課徴收規則中改正の件、第二百三十四號議案昭和十五年度農會經費賦課徴收規則施行細則中改正の件、第二百三十五號議案昭和十五年度農會事業豫算の件、第二百三十六號議案昭和十五年度農會經費賦課徴收規則中改正の件、第二百三十七號議案昭和十五年度農會經費賦課徴收規則施行細則中改正の件、第二百三十八號議案昭和十五年度農會事業豫算の件、第二百三十九號議案昭和十五年度農會經費賦課徴收規則中改正の件、第二百四十號議案昭和十五年度農會經費賦課徴收規則施行細則中改正の件、第二百四十一號議案昭和十五年度農會事業豫算の件、第二百四十二號議案昭和十五年度農會經費賦課徴收規則中改正の件、第二百四十三號議案昭和十五年度農會經費賦課徴收規則施行細則中改正の件、第二百四十四號議案昭和十五年度農會事業豫算の件、第二百四十五號議案昭和十五年度農會經費賦課徴收規則中改正の件、第二百四十六號議案昭和十五年度農會經費賦課徴收規則施行細則中改正の件、第二百四十七號議案昭和十五年度農會事業豫算の件、第二百四十八號議案昭和十五年度農會經費賦課徴收規則中改正の件、第二百四十九號議案昭和十五年度農會經費賦課徴收規則施行細則中改正の件、第二百五十號議案昭和十五年度農會事業豫算の件、第二百五十一號議案昭和十五年度農會經費賦課徴收規則中改正の件、第二百五十二號議案昭和十五年度農會經費賦課徴收規則施行細則中改正の件、第二百五十三號議案昭和十五年度農會事業豫算の件、第二百五十四號議案昭和十五年度農會經費賦課徴收規則中改正の件、第二百五十五號議案昭和十五年度農會經費賦課徴收規則施行細則中改正の件、第二百五十六號議案昭和十五年度農會事業豫算の件、第二百五十七號議案昭和十五年度農會經費賦課徴收規則中改正の件、第二百五十八號議案昭和十五年度農會經費賦課徴收規則施行細則中改正の件、第二百五十九號議案昭和十五年度農會事業豫算の件、第二百六十號議案昭和十五年度農會經費賦課徴收規則中改正の件、第二百六十一號議案昭和十五年度農會經費賦課徴收規則施行細則中改正の件、第二百六十二號議案昭和十五年度農會事業豫算の件、第二百六十三號議案昭和十五年度農會經費賦課徴收規則中改正の件、第二百六十四號議案昭和十五年度農會經費賦課徴收規則施行細則中改正の件、第二百六十五號議案昭和十五年度農會事業豫算の件、第二百六十六號議案昭和十五年度農會經費賦課徴收規則中改正の件、第二百六十七號議案昭和十五年度農會經費賦課徴收規則施行細則中改正の件、第二百六十八號議案昭和十五年度農會事業豫算の件、第二百六十九號議案昭和十五年度農會經費賦課徴收規則中改正の件、第二百七十號議案昭和十五年度農會經費賦課徴收規則施行細則中改正の件、第二百七十一號議案昭和十五年度農會事業豫算の件、第二百七十二號議案昭和十五年度農會經費賦課徴收規則中改正の件、第二百七十三號議案昭和十五年度農會經費賦課徴收規則施行細則中改正の件、第二百七十四號議案昭和十五年度農會事業豫算の件、第二百七十五號議案昭和十五年度農會經費賦課徴收規則中改正の件、第二百七十六號議案昭和十五年度農會經費賦課徴收規則施行細則中改正の件、第二百七十七號議案昭和十五年度農會事業豫算の件、第二百七十八號議案昭和十五年度農會經費賦課徴收規則中改正の件、第二百七十九號議案昭和十五年度農會經費賦課徴收規則施行細則中改正の件、第二百八十號議案昭和十五年度農會事業豫算の件、第二百八十一號議案昭和十五年度農會經費賦課徴收規則中改正の件、第二百八十二號議案昭和十五年度農會經費賦課徴收規則施行細則中改正の件、第二百八十三號議案昭和十五年度農會事業豫算の件、第二百八十四號議案昭和十五年度農會經費賦課徴收規則中改正の件、第二百八十五號議案昭和十五年度農會經費賦課徴收規則施行細則中改正の件、第二百八十六號議案昭和十五年度農會事業豫算の件、第二百八十七號議案昭和十五年度農會經費賦課徴收規則中改正の件、第二百八十八號議案昭和十五年度農會經費賦課徴收規則施行細則中改正の件、第二百八十九號議案昭和十五年度農會事業豫算の件、第二百九十號議案昭和十五年度農會經費賦課徴收規則中改正の件、第二百九十一號議案昭和十五年度農會經費賦課徴收規則施行細則中改正の件、第二百九十二號議案昭和十五年度農會事業豫算の件、第二百九十三號議案昭和十五年度農會經費賦課徴收規則中改正の件、第二百九十四號議案昭和十五年度農會經費賦課徴收規則施行細則中改正の件、第二百九十五號議案昭和十五年度農會事業豫算の件、第二百九十六號議案昭和十五年度農會經費賦課徴收規則中改正の件、第二百九十七號議案昭和十五年度農會經費賦課徴收規則施行細則中改正の件、第二百九十八號議案昭和十五年度農會事業豫算の件、第二百九十九號議案昭和十五年度農會經費賦課徴收規則中改正の件、第三百號議案昭和十五年度農會經費賦課徴收規則施行細則中改正の件、第三百一號議案昭和十五年度農會事業豫算の件、第三百二號議案昭和十五年度農會經費賦課徴收規則中改正の件、第三百三號議案昭和十五年度農會經費賦課徴收規則施行細則中改正の件、第三百四號議案昭和十五年度農會事業豫算の件、第三百五號議案昭和十五年度農會經費賦課徴收規則中改正の件、第三百六號議案昭和十五年度農會經費賦課徴收規則施行細則中改正の件、第三百七號議案昭和十五年度農會事業豫算の件、第三百八號議案昭和十五年度農會經費賦課徴收規則中改正の件、第三百九號議案昭和十五年度農會經費賦課徴收規則施行細則中改正の件、第三百十號議案昭和十五年度農會事業豫算の件、第三百十一號議案昭和十五年度農會經費賦課徴收規則中改正の件、第三百十二號議案昭和十五年度農會經費賦課徴收規則施行細則中改正の件、第三百十三號議案昭和十五年度農會事業豫算の件、第三百十四號議案昭和十五年度農會經費賦課徴收規則中改正の件、第三百十五號議案昭和十五年度農會經費賦課徴收規則施行細則中改正の件、第三百十六號議案昭和十五年度農會事業豫算の件、第三百十七號議案昭和十五年度農會經費賦課徴收規則中改正の件、第三百十八號議案昭和十五年度農會經費賦課徴收規則施行細則中改正の件、第三百十九號議案昭和十五年度農會事業豫算の件、第三百二十號議案昭和十五年度農會經費賦課徴收規則中改正の件、第三百二十一號議案昭和十五年度農會經費賦課徴收規則施行細則中改正の件、第三百二十二號議案昭和十五年度農會事業豫算の件、第三百二十三號議案昭和十五年度農會經費賦課徴收規則中改正の件、第三百二十四號議案昭和十五年度農會經費賦課徴收規則施行細則中改正の件、第三百二十五號議案昭和十五年度農會事業豫算の件、第三百二十六號議案昭和十五年度農會經費賦課徴收規則中改正の件、第三百二十七號議案昭和十五年度農會經費賦課徴收規則施行細則中改正の件、第三百二十八號議案昭和十五年度農會事業豫算の件、第三百二十九號議案昭和十五年度農會經費賦課徴收規則中改正の件、第三百三十號議案昭和十五年度農會經費賦課徴收規則施行細則中改正の件、第三百三十一號議案昭和十五年度農會事業豫算の件、第三百三十二號議案昭和十五年度農會經費賦課徴收規則中改正の件、第三百三十三號議案昭和十五年度農會經費賦課徴收規則施行細則中改正の件、第三百三十四號議案昭和十五年度農會事業豫算の件、第三百三十五號議案昭和十五年度農會經費賦課徴收規則中改正の件、第三百三十六號議案昭和十五年度農會經費賦課徴收規則施行細則中改正の件、第三百三十七號議案昭和十五年度農會事業豫算の件、第三百三十八號議案昭和十五年度農會經費賦課徴收規則中改正の件、第三百三十九號議案昭和十五年度農會經費賦課徴收規則施行細則中改正の件、第三百四十號議案昭和十五年度農會事業豫算の件、第三百四十一號議案昭和十五年度農會經費賦課徴收規則中改正の件、第三百四十二號議案昭和十五年度農會經費賦課徴收規則施行細則中改正の件、第三百四十三號議案昭和十五年度農會事業豫算の件、第三百四十四號議案昭和十五年度農會經費賦課徴收規則中改正の件、第三百四十五號議案昭和十五年度農會經費賦課徴收規則施行細則中改正の件、第三百四十六號議案昭和十五年度農會事業豫算の件、第三百四十七號議案昭和十五年度農會經費賦課徴收規則中改正の件、第三百四十八號議案昭和十五年度農會經費賦課徴收規則施行細則中改正の件、第三百四十九號議案昭和十五年度農會事業豫算の件、第三百五十號議案昭和十五年度農會經費賦課徴收規則中改正の件、第三百五十一號議案昭和十五年度農會經費賦課徴收規則施行細則中改正の件、第三百五十二號議案昭和十五年度農會事業豫算の件、第三百五十三號議案昭和十五年度農會經費賦課徴收規則中改正の件、第三百五十四號議案昭和十五年度農會經費賦課徴收規則施行細則中改正の件、第三百五十五號議案昭和十五年度農會事業豫算の件、第三百五十六號議案昭和十五年度農會經費賦課徴收規則中改正の件、第三百五十七號議案昭和十五年度農會經費賦課徴收規則施行細則中改正の件、第三百五十八號議案昭和十五年度農會事業豫算の件、第三百五十九號議案昭和十五年度農會經費賦課徴收規則中改正の件、第三百六十號議案昭和十五年度農會經費賦課徴收規則施行細則中改正の件、第三百六十一號議案昭和十五年度農會事業豫算の件、第三百六十二號議案昭和十五年度農會經費賦課徴收規則中改正の件、第三百六十三號議案昭和十五年度農會經費賦課徴收規則施行細則中改正の件、第三百六十四號議案昭和十五年度農會事業豫算の件、第三百六十五號議案昭和十五年度農會經費賦課徴收規則中改正の件、第三百六十六號議案昭和十五年度農會經費賦課徴收規則施行細則中改正の件、第三百六十七號議案昭和十五年度農會事業豫算の件、第三百六十八號議案昭和十五年度農會經費賦課徴收規則中改正の件、第三百六十九號議案昭和十五年度農會經費賦課徴收規則施行細則中改正の件、第三百七十號議案昭和十五年度農會事業豫算の件、第三百七十一號議案昭和十五年度農會經費賦課徴收規則中改正の件、第三百七十二號議案昭和十五年度農會經費賦課徴收規則施行細則中改正の件、第三百七十三號議案昭和十五年度農會事業豫算の件、第三百七十四號議案昭和十五年度農會經費賦課徴收規則中改正の件、第三百七十五號議案昭和十五年度農會經費賦課徴收規則施行細則中改正の件、第三百七十六號議案昭和十五年度農會事業豫算の件、第三百七十七號議案昭和十五年度農會經費賦課徴收規則中改正の件、第三百七十八號議案昭和十五年度農會經費賦課徴收規則施行細則中改正の件、第三百七十九號議案昭和十五年度農會事業豫算の件、第三百八十號議案昭和十五年度農會經費賦課徴收規則中改正の件、第三百八十一號議案昭和十五年度農會經費賦課徴收規則施行細則中改正の件、第三百八十二號議案昭和十五年度農會事業豫算の件、第三百八十三號議案昭和十五年度農會經費賦課徴收規則中改正の件、第三百八十四號議案昭和十五年度農會經費賦課徴收規則施行細則中改正の件、第三百八十五號議案昭和十五年度農會事業豫算の件、第三百八十六號議案昭和十五年度農會經費賦課徴收規則中改正の件、第三百八十七號議案昭和十五年度農會經費賦課徴收規則施行細則中改正の件、第三百八十八號議案昭和十五年度農會事業豫算の件、第三百八十九號議案昭和十五年度農會經費賦課徴收規則中改正の件、第三百九十號議案昭和十五年度農會經費賦課徴收規則施行細則中改正の件、第三百九十一號議案昭和十五年度農會事業豫算の件、第三百九十二號議案昭和十五年度農會經費賦課徴收規則中改正の件、第三百九十三號議案昭和十五年度農會經費賦課徴收規則施行細則中改正の件、第三百九十四號議案昭和十五年度農會事業豫算の件、第三百九十五號議案昭和十五年度農會經費賦課徴收規則中改正の件、第三百九十六號議案昭和十五年度農會經費賦課徴收規則施行細則中改正の件、第三百九十七號議案昭和十五年度農會事業豫算の件、第三百九十八號議案昭和十五年度農會經費賦課徴收規則中改正の件、第三百九十九號議案昭和十五年度農會經費賦課徴收規則施行細則中改正の件、第四百號議案昭和十五年度農會事業豫算の件、第四百一號議案昭和十五年度農會經費賦課徴收規則中改正の件、第四百二號議案昭和十五年度農會經費賦課徴收規則施行細則中改正の件、第四百三號議案昭和十五年度農會事業豫算の件、第四百四號議案昭和十五年度農會經費賦課徴收規則中改正の件、第四百五號議案昭和十五年度農會經費賦課徴收規則施行細則中改正の件、第四百六號議案昭和十五年度農會事業豫算の件、第四百七號議案昭和十五年度農會經費賦課徴收規則中改正の件、第四百八號議案昭和十五年度農會經費賦課徴收規則施行細則中改正の件、第四百九號議案昭和十五年度農會事業豫算の件、第四百十號議案昭和十五年度農會經費賦課徴收規則中改正の件、第四百十一號議案昭和十五年度農會經費賦課徴收規則施行細則中改正の件、第四百十二號議案昭和十五年度農會事業豫算の件、第四百十三號議案昭和十五年度農會經費賦課徴收規則中改正の件、第四百十四號議案昭和十五年度農會經費賦課徴收規則施行細則中改正の件、第四百十五號議案昭和十五年度農會事業豫算の件、第四百十六號議案昭和十五年度農會經費賦課徴收規則中改正の件、第四百十七號議案昭和十五年度農會經費賦課徴收規則施行細則中改正の件、第四百十八號議案昭和十五年度農會事業豫算の件、第四百十九號議案昭和十五年度農會經費賦課徴收規則中改正の件、第四百二十號議案昭和十五年度農會經費賦課徴收規則施行細則中改正の件、第四百二十一號議案昭和十五年度農會事業豫算の件、第四百二十二號議案昭和十五年度農會經費賦課徴收規則中改正の件、第四百二十三號議案昭和十五年度農會經費賦課徴收規則施行細則中改正の件、第四百二十四號議案昭和十五年度農會事業豫算の件、第四百二十五號議案昭和十五年度農會經費賦課徴收規則中改正の件、第四百二十六號議案昭和十五年度農會經費賦課徴收規則施行細則中改正の件、第四百二十七號議案昭和十五年度農會事業豫算の件、第四百二十八號議案昭和十五年度農會經費賦課徴收規則中改正の件、第四百二十九號議案昭和十五年度農會經費賦課徴收規則施行細則中改正の件、第四百三十號議案昭和十五年度農會事業豫算の件、第四百三十一號議案昭和十五年度農會經費賦課徴收規則中改正の件、第四百三十二號議案昭和十五年度農會經費賦課徴收規則施行細則中改正の件、第四百三十三號議案昭和十五年度農會事業豫算の件、第四百三十四號議案昭和十五年度農會經費賦課徴收規則中改正の件、第四百三十五號議案昭和十五年度農會經費賦課徴收規則施行細則中改正の件、第四百三十六號議案昭和十五年度農會事業豫算の件、第四百三十七號議案昭和十五年度農會經費賦課徴收規則中改正の件、第四百三十八號議案昭和十五年度農會經費賦課徴收規則施行細則中改正の件、第四百三十九號議案昭和十五年度農會事業豫算の件、第四百四十號議案昭和十五年度農會經費賦課徴收規則中改正の件、第四百四十一號議案昭和十五年度農會經費賦課徴收規則施行細則中改正の件、第四百四十二號議案昭和十五年度農會事業豫算の件、第四百四十三號議案昭和十五年度農會經費賦課徴收規則中改正の件、第四百四十四號議案昭和十五年度農會經費賦課徴收規則施行細則中改正の件、第四百四十五號議案昭和十五年度農會事業豫算の件、第四百四十六號議案昭和十五年度農會經費賦課徴收規則中改正の件、第四百四十七號議案昭和十五年度農會經費賦課徴收規則施行細則中改正の件、第四百四十八號議案昭和十五年度農會事業豫算の件、第四百四十九號議案昭和十五年度農會經費賦課徴收規則中改正の件、第四百五十號議案昭和十五年度農會經費賦課徴收規則施行細則中改正の件、第四百五十一號議案昭和十五年度農會事業豫算の件、第四百五十二號議案昭和十五年度農會經費賦課徴收規則中改正の件、第四百五十三號議案昭和十五年度農會經費賦課徴收規則施行細則中改正の件、第四百五十四號議案昭和十五年度農會事業豫算の件、第四百五十五號議案昭和十五年度農會經費賦課徴收規則中改正の件、第四百五十六號議案昭和十五年度農會經費賦課徴收規則施行細則中改正の件、第四百五十七號議案昭和十五年度農會事業豫算の件、第四百五十八號議案昭和十五年度農會經費賦課徴收規則中改正の件、第四百五十九號議案昭和十五年度農會經費賦課徴收規則施行細則中改正の件、第四百六十號議案昭和十五年度農會事業豫算の件、第四百六十一號議案昭和十五年度農會經費賦課徴收規則中改正の件、第四百六十二號議案昭和十五年度農會經費賦課徴收規則施行細則中改正の件、第四百六十三號議案昭和十五年度農會事業豫算の件、第四百六十四號議案昭和十五年度農會經費賦課徴收規則中改正の件、第四百六十五號議案昭和十五年度農會經費賦課徴收規則施行細則中改正の件、第四百六十六號議案昭和十五年度農會事業豫算の件、第四百六十七號議案昭和十五年度農會經費賦課徴收規則中改正の件、第四百六十八號議案昭和十五年度農會經費賦課徴收規則施行細則中改正の件、第四百六十九號議案昭和十五年度農會事業豫算の件、第四百七十號議案昭和十五年度農會經費賦課徴收規則中改正の件、第四百七十一號議案昭和十五年度農會經費賦課徴收規則施行細則中改正の件、第四百七十二號議案昭和十五年度農會事業豫算の件、第四百七十三號議案昭和十五年度農會